דבר

ההסתדרות הכללית של העובדים בארץ ישראל
דבר
עתון פועלי ארץ ישראל
מייסדו ועורכו הראשון ברל כצנלסון ז"ל
מאוחד עם למרחב

היום בדבר
- העקבות מובילים לסוריה — חגי אשד
- יהדות החלוקה — יצחק בן־נר
- הדתיים לא מבינים סמול טוק — עליזה ולך
- רפי סויסה וסיכוני השיקום — טדי פרויס
- שימשיכו השכירים להקריב — אהרן גבע
- בורסה וכלכלה, עכשיו, על הדשא, ספורט, בידור

BURLINGTON AIR EXPRESS
שיגור אקספרס
טלפן והמישגור שלך כבר בדרך
הדרך המהירה והבטוחה ביותר לשיגור מסמכים לכל פינה בעולם.
טרנס כלל - תשניר בע"מ

יום שני, י"ח בטבת תשמ"ו, 30 בדצמבר 1985 ● גליון 18699 ● השנה השישים ואחת

היום 12 עמודים ● המחיר 630 שקלים כולל מע"מ

רבין: להגדיל הנזק לארגוני המחבלים למבצעי הטרור, למפקדים ולמנהיגים

למעשה פעלו בווינה וברומא אנשי הבטחון הישראליים בלבד. פעולתם נמשכה 15 שניות

מאת יוסי מלמן, שריה ארד ויעל ארבטני סופרי „דבר"

שר הבטחון יצחק רבין אומר כי על ישראל „להגדיל את הנזק" של ארגוני הטרור הפלשתיני ה־פועלים נגד ישראל. הוא אמר ל„דבר" כי מדיניות זו צריכה לחול על „מבצעי טרור, מפקדי הטרור, מנהיגיו ומסיתיו".

לדברי שר הבטחון אין בכך משום שינוי במדיניות של ישראל ומדובר במלחמה מתמשכת בטרור ולא במדיניות של תגובה כזו או אחרת.

יצויין, כי בשנות ה־70 ייוחסו פירסומים בין־לאומיים לישראל מדיניות של חיסול של מי שנחשבו למנהיגים בארגוני המחבלים ולמתכננים של ביצעי טרור.

גם מומחים לטרור הבין־לאומי בישראל סבורים כי על ישראל לחדש את יוזמתה במאבק נגד הטרור הפלשתיני ולפגוע בראשי הארגונים האלה. דברים ברוח זו משמיעים אלוף (מיל.) אהרן יריב שהיה ראש אמ"ן ויועץ ראש ה־ממשלה לענייני טרור וכיום משמש נשיא מכון יפה ללימודים אסטר־טגיים באוניברסיטת תל־אביב. „יש לעקוב אחרי אבו־נידאל ולטפל בו", הדגיש יריב. ואילו ד"ר אריאל מריי מהמרכז סבור כי יש לבחון את האפשרות של חידוש מדיניות הפגיעה במתכנני הטרור וביזומיו.

שר הבטחון אמר אתמול בדב־רים לפני אנשי המגבית מארה"ב כי ככל הנראה אחראי ארגונו של אבו נידאל להתקפות האחרונות על דלפקי „אל־על" בנמלי התעופה של וינה ורומא, אם כי לא ניתן לקבוע זאת בוודאות. ישראל — הדגיש — לא תשלים עם פיגועים אלה ותילחם בהם.

פרס: ערפאת — כהרגלו

ראש הממשלה שמעון פרס שוב אמר אתמול, כי ראש אש"ף יאסר ערפאת „ממשיך כהרגלו במעשי טירור ומתחמק מהחלטות מדי־ניות". פרס שדיבר עם קבוצה של שלושה חברי קונגרס מארה"ב, הו־סיף כי אין לסלוח לשום ארגון העוסק בטרור וגם לא למדינות המסייעות לטרור ומשמשות לו בסיס. „יש לעמוד מול הטרור ללא חשש ועל מדינות העולם לנקוט צעדי אבטחה מתאימים בנמלי ה־תעופה", אמר.

הממשלה שמעה אתמול דיווח מפורט על ההתקפות על דלפקי אל־על בשני שדות התעופה. ראש הממשלה הביע בדיון הערכה ל־תושיה ולאומץ הלב שבא לידי ביטוי בפגיעה במחבלים ובתפי־סתם.

נודע כי למעשה פעלו בעת ה־התקפה ביום ו' רק אנשי הבטחון של „אל־על" ואילו השוטרים ה־מקומיים לא הגיבו. שר התחבורה חיים קורפו גילה אמש כי כל פעו־

(המשך בעמוד 2)

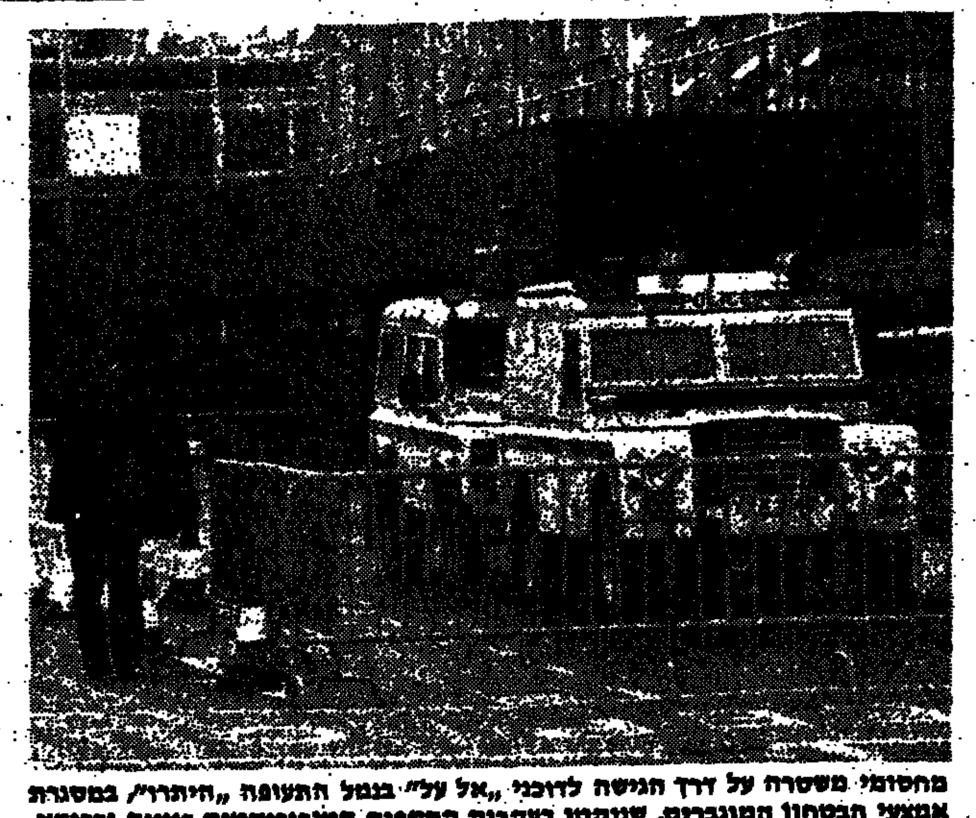

מחסומי משטרה על דרך הגישה לדוכני „אל על" בנמל התעופה „היתרו", במסגרת אמצעי הבטחון המוגברים, שננקטו בעקבות התקפות הטירוריסטים בווינה וברומא. (צילום: א. פ.)

לאיטליה היו התרעות גם לגבי ניקוסיה, מדריד ואתונה

רומא, (עו"צ) — מחבלים־מתאבדים חדשים יהלמו בקרוב באירופה ובייחוד באיטליה, הכ־ריז המחבל מוחמד שואראם בן ה־19 שנשאר בחיים מבין אלה שתקפו ביום ו' בנמל התעופה של רומא. כך מסרו מקורות המקורבים לחקירה.

הוא אמר: „החלטנו לבצע פ־עולות־התאבדות. הענין העניק תנופה ג־דולה יותר למאבק נגד הציונות. מתאבדים רבים אחרים מוכנים לבצע משימות דומות, לא רק באיטליה, אלא גם בארצות אחרות של ה־עולם".

שואראם הוסיף, כי ההתקפה על נוסעי חברת התעופה האמריקאית ט.ו.א. אירעה, „שכן האימפר־אליסטים נמצאו בקרבת הציונים". שואראם הכריז, כי הוא משתייך לקבוצת אבו ניזאל. הוסיפו אותם מקורות, וכי הקומנדו שלו נהגה מסירע בבירת איטליה, אך הוא סירב למסור פרטים נוספים.

אנשי המשטרה ללוחמה בטרור, שערכו חיפושים בבית־המלון ש־בהם התאררו אנשי הקומנדו, הג־לו, כי שניים מהמחבלים נשאו דרכונים מרוקאים, מזוייפים ככל הנראה ע"ש מוחמד דרוויש, 21, ויאסר אבו ג'אסר, 25.

המשטרה משוכנעת, כי הטרו־ריסטים קיבלו את הנשק שלהם רק בבוקר יום הפיגוע. הועלתה גם השערה, לפיה סייעה שגרירות ער־בית ברומא למחבלים.

האדמירל פולביאו מרטיני, ראש השרותים החשאיים הצבאיים, מסר לעתון „לה רפובליקה", כי הוא משוכנע, שאבו ניזאל אירגן את הפיגוע ברומא. הוא הוסיף: „היו לנו ידיעות מוקדמות. 3 ימים לפני המקרה־אף. היתה בידינו רשימה של נמלי תעופה העשויים להיות מותקפים. מלבד רומא היו בר־שימה גם וינה, ניקוסיה, מדריד ו־אתונה".

לדברי האדמירל מרטיני, התאמן הקומנדו באיראן והגיע לאיטליה דרך דמשק. „אנו מאמינים, כי קבוצת אבו ניזאל תכננה את ה־מבצע... הפיגועים ברומא ובמדריד מיצינו נושאים את החותמת". מר־טיני גם ציין, כי „יאסר ערפאת שולט רק ב־30 אחוז מהקבוצות הפלסטיניות המזוינות. כל האחרות אינן נתונות למרותו או אף פו־עלות נגד האינטרסים שלו".

מקור משטרתי ברומא אמר אתמ־מול לכתב סוכנות הידיעות הצר־פתית, כי בחילופי היריו בנמל התעופה פיומיצ'ינו, היתה חשיבות מכרעת לתגובתם של אנשי ה־בטחון הישראלים של חברת אל־על, והם שהרגו 2 מבין שלושת הטרוריסטים שנהרגו במהלך חי־לופי הירי. אולם, סבורים, כי הכדורים של הישראלים, ואלה שנורו על־ידי אנשי משטרה אי־טלקיים, פגעו גם בנוסעים אחרים.

החוקרים ציינו, כי חלפו רק שניות אחדות עד שאנשי הבטחון

(המשך בעמ' 2)

המחבל שנהרג במהלך ההתקפה בנמל התעופה של וינה, הקרוי, כנראה, מונגיר, בן עבדאללה סעדווי, בן 26, כפי שצולם לאחר מותו. (צילום: א. פ.)

המערך והליכוד חלוקים על אבו־נידאל

מאת יוסי מלמן, סופרו המדיני של „דבר"

מחלוקת חדשה על רקע ההתקפות האחרונות על דל־פקי „אל־על" ברומא ובוינה מתפתחת בין הליכוד למ־ערך.

שרים בליכוד סבורים כי ישראל אינה צריכה להדגיש שארגון אבו־נידאל הוא זה שאחראי להתקפה. לדבריהם אין כל הבדל בין הארגון הזה לשאר קבוצות הטרור הפלשתיניות, ועל כן על ישראל לנהל מדיניות הסברה, שתדגיש את הטרור הפלשתיני בכללותו.

לעומת זאת טוענים שרים במפלגת העבודה כי אסור להתכחש לעובדות ואם אחראי ארגונו של אבו־נידאל להתקפות, יש לומר זאת במפורש. השרים הדגישו כי ישראל צריכה לנהל מדיניות מתוחכמת ורגישה מהבחינה ב־ין פלשתינים מתונים לפלשתינים קיצוניים.

250 מווינה לאילת — למרות הפיגוע

מאת שמואל תגר, סופר „דבר" באילת

250 איש נחתו אתמול בטיסות ישירות מווינה ל־אילת, למרות התקפת המחבלים, ולא היו כל ביטולים בין הנוסעים.

בשעה 5.00 בבוקר אתמול הגיע מטוס של „אל־על" ישירות מווינה ונחת בשדה עובדה הסמוך לאילת. 80 הנוסעים כובדו ביין ותמרים וחיילות העיר אילת חילקו פרחים.

בשעות אחה"צ נחתו שני מטוסים נוספים ישירות מווינה, אחד של חברת „לאודה" והשני של „אוסטריאן איירליינס", כל אחד עם 90 איש. גם במטוסים אלה לא היו ביטולים.

לשאלת סופר „דבר" אמרו התיירים כי הם אינם פוחדים וגם לא התכוונו לבטל את תכניתם לחופשת חג המולד מאחר וישראל היא המקום הבטוח ביותר ב־עולם היום. כתבנו מוסיף, כי העיר אילת עמוסה עד אפס־מקום ובתי המלון נמצאים בתפוסה של למעלה ממאה אחוז.

קיסר היה מפרק הממשלה על הבעיות הכלכליות והחברתיות

מאת חיים ביאור, סופר „דבר"

„אילו היה תלוי בי, הייתי מפרק את הממשלה על הבעיות הכלכליות והחברתיות — הצהיר אתמול מזכ"ל ההסתדרות, ישראל קיסר.

מזכ"ל ההסתדרות, שדיבר בישיבת הוועד הפועל של ההסתדרות, הביע תמיהה על התנגדותה של הממשלה ל־הטלת מס על רווחי הון בלי לפגוע בחיסכון, כמקובל בארה"ב ובריטניה. הוא מתח ביקורת על כך, שהממ־שלה לא ביצעה את המס על דירות פאר, ולגבי קבוצות מסויימות — כמו עצמאים — היא מחוקקת חוקים לזמ־נים קצובים. כך, לדוגמה מס היסף נחקק למשך שנה אחת בלבד.

קיסר התריע על כך שהממשלה „הולכת בדרך ה־קלה של הטלת העומס על השכירים, תוך שחרור יתר קבוצות האוכלוסיה".

מזכ"ל ההסתדרות קרא לממשלה לדון עם נציגי ה־הסתדרות בהטלת עומס על המעסיקים ועל בעלי ההון. „המיליונים שהם צוברים — מהיכן הביאו את זה? מ־ביתם? האם לא ממדינת ישראל, מהקופה של המדינה ומהפועלים" — שאל קיסר. עוד אמר: „לא נחוס על חברים שלנו בממשלה ובכנסת".

מאזן רווחי ל„שיכון עובדים"

בסוף 86' צפוי גידול בביקוש לדירות

מאת סופרו הכלכלי של „דבר"

לקראת סוף 1986 צפויה עליה בביקוש לדירות, סבור יו"ר מועצת המנהלים של „שיכון עובדים" ח"כ רפי אד־רי.

על רקע הערכה זו ניגשת החברה „שיכון עובדים" לב־נית 2,200 עד 2,500 דירות, לעומת כ־1,800 דירות בשנה החולפת. אדרי סבור כי ב־תנאים של קיפאון נמשך ב־בניית דירות חדשות, הגדילה החברה במידה ניכרת את חל־קה בבניית דירות חדשות.

מאזן החברה לשנת 1984 מצביע על רווח של 3.1 מיל־יון דולר לעומת 4 מליון דולר בשנה הקודמת. זאת תוך שיפור משמעותי בנזילות ו־באיתנות הכספית של החברה.

(פרטים על מאזן החברה ב־עמוד 5).

ח"כ רפי אדרי

על־פי מינוי ראש הממשלה

„צוות בודק" יקבע אם תמונה ועדת חקירה לאסון צומת הבונים

מאת נתן רועי סופר „דבר"

ראש הממשלה שמעון פרס מינה אתמול צוות בודק לענין אסון הרכ־בת בצומת הבונים, שבהם ניספו 22 ילדים ביום ג', ה־11 ביוני 1985.

בממצאי הוועדה הקודמת, ש־הוגשו לשר־התחבורה חיים קורפו, נפלה האחריות בעיקר על שיקול־דעתה של הנהגת רות דוידוב מ־רמת־גן, שנהגה באוטובוס „אגד" שהוביל את התלמידים.

הורי הילדים שנהרגו בתאונה טענו באמצעות בא־כוחם עו"ד שמואל צאנג, כי יש להעמיד לדין בעוון הריגה את האחראים להזנחה באיזור צומת הבונים וגורמים ב־משרד הפנים ובמשרד התחבורה. מכתבם הועבר לראש הממשלה, ו־אתמול כאמור הוא מינה ועדת חקירה שתביא לחקר האירועים ש־הובילו למותם של התלמידים.

במכתבו לצוות הבודק — השו־פט עזרא קמא (יו"ר), פרופ' יהודה איזנברג ועו"ד יעקב רובין — כתב ראש הממשלה בין־השאר, כי יהיה עליהם לבדוק את הנסיבות, הוראות החוק, ההוראות המינהליות והאחרות כדי להמליץ על אחד מאלה: 1. האם יש מקום לכונן ועדת חקירה על פי „חוק ועדות חקירה"; 2. האם יש להשלים את הבדיקה של „ועדת ליבנה"; 3. האם יש להסתפק במסקנות „ועדת ליבנה".

בקבוקי תבערה — עמוד 1 — ס־

(ע.) — שני בקבוקי תבערה הושלכו לעבר אוטובוס קו 75 ב־איזור שכונת הגבעה הצרפתית ב־ירושלים. לא נגרם נזק ואיש לא נפגע.

אוטובוס קו 75 מקשר בין מעלה אדומים לירושלים. הבקבוקים הוש־לכו בצומת בו מתחיל הכביש מ־ירושלים למעלה אדומים.

ישיבת הוועדה המרכזת — ההרכב הקודם וההרכב החדש גם יחד — עם מזכ"ל ההסתדרות ישראל קיסר. (צילום ישפא)

(קרא בעמ' 3)

זמיר מגלה: מכינים חוק שיחייב העתונאים ברשיון

ההצעה תהפוך מועצת העתונות לגוף שיפוט עפ"י חוק ● יו"ר מועצת העתונות: „זה סוף חופש העתונות"

מאת סופר „דבר"

היועץ המשפטי לממשלה פרו־פסור יצחק זמיר גילה אמש כי לפני הממשלה מונחת הצעת חוק הבאה להעניק למועצת העתונות מעמד חוקי וסמכויות שיפוט על עתונאים, כולל הטלת עונשים עד כדי הרחקתם מהמקצוע. קודם לכן אמרה עורכת „דבר", יו"ר נשיאות ועדת העורכים, חנה זמר, כי מו־עצת העתונות חייבת להישאר גוף וולונטארי, ואין להעלות על הדעת רישוי עתונאים.

הדברים נאמרו בכנס הוקרה ל־יו"ר מועצת העתונות ד"ר יהושע רוטנשטרייך, במלאת לו 75 שנים. הכנס נערך באוניברסיטת תל־אביב. ובדברי הסיכום הקצרים שלו אמר ד"ר רוטנשטרייך שהוא רואה בחומרה את ההצעה שעליה דיווח היועץ המשפטי. גם הוא אמר כי מועצת העתונות חייבת להישאר גוף וולונטארי כפי שהיא היום, והוסיף: „הכוונה להשוות את מעמדה של מועצת העתונות לזו של לשכת עורכי הדין, למשל, ולחייב עתונאים ברשיון, היא כוו־נה פסולה, ואני אומר זאת כמי שהיה יו"ר לשכת עורכי הדין. אם אמנם ייעשה כן, זה יהיה סוף חופש העתונות בארץ".

שלום רוזנפלד, ראש לימודי תעודה לעתונות באוניברסיטת תל אביב, שהנחה את הערב, אמר כי „אנחנו רואים רוחות רעות נוש־בות מכיוונים שונים העשויות ל־הכניס מועצה לתוך כלי תקשו־רת".

ד"ר יהושע רוטנשטרייך

הודעת היועץ המשפטי על ה־כוונה לחוקק חוק כזה, היכתה ב־תדהמה את העתונאים והעורכים שהיו באולם. מנכ"ל רשות השי־דור לשעבר, יוסף לפיד מ„מעריב" שאל בקריאת ביניים: „אתה מדבר על ישראל או על ברית המוע־צות?"

בדבריו סיפר היועץ המשפטי כי הצעת החוק שהוכנה על־ידי אחד השרים ושעליה מסר אתמול השר ניסים בממשלה, תחייב עתו־נאים להיות חברים במועצת ה־עתונות, לעבוד רק ברשיון, ואם עברו על תקנות המועצה, „יועמדו לדינם". הדברים האלה נולדו על רקע של מחדל, והם מבטאים מורת־רוח ועוינות כלפי העתונות, בין בציבור ובין בקרב גורמי ה־שלטון — כיוון שאינה מקפידה על רמה מקצועית נאותה ועל כללי האתיקה, ויוצרת לעצמה אויבים רמי השפעה ורבי כוח". גורמים אלה — אמר היועץ המשפטי — ממתינים לשעת כושר „להשליט סדר בעתונות" באמצעות חוקים.

להכניס סדר בבית — בעצמם

היועץ המשפטי קרא לעתונות ולשאר כלי התקשורת „להכניס סדר בבית" בעצמם, לנהוג לפי כללי האתיקה של מועצת העתו־נות, שהם כללים אשר העתונאים עצמם קבעו אך לא מצאו את הכוח לאכוף אותם. פרופ' זמיר הזהיר: אם העתונות לא תגיע להי־ערך לתגובה מתאימה תיווצר אווי־רה המעודדת חקיקה נגד העתונות. לדבריו, גם הצעת החוק שהדיון בה התחיל אתמול בממשלה, בדבר איסור פרסום שמות חשודים, הוע־לתה משום שהעתונים עברו על כללי האתיקה שקבעה בעניין זה מועצת העתונות.

היועץ המשפטי אמר כי בידיו דוגמאות רבות לכך שעתונאים,

(המשך בעמ' 2)

משבר הטילים לא השפיע על מערך הסורים בלבנון

מאת טלי זלינגר, הסופרת הצבאית של „דבר"

הסורים ברמת־הגולן שומרים על שיגרת אימוני יחידותיהם וישלימו בקרוב את הבנית המוצבים הש־נתית שלהם. כל היחידות נמצאות בפעולה הקבע ועבודות הביצורים השיגרתיות הופסקו רק באחרונה בשל מזג־האוויר הסוער.

מקורות בצה"ל הדגישו אתמול, כי למשבר הטילים בבקעת הלבנון אין ולא היתה כל השפעה על היערכות הכוחות ברמת־הגולן, שם נשמרים בקפדנות הסכמי ה־הפרדה. הסורים גם מוסיפים לש־מור על הגבול עם ישראל מפני פעילות חבלנית עויינת.

במפגש הגבולות ירדן־סוריה־ישראל היו במהלך השנה נסיונות חדירה של מחבלים וירי קטיושות, אלה נעשו, להערכת גורמים ב־צה"ל, בהוראה הכשרה סוריים. הירדנים מנסים למנוע פעולות כגאת משטחם־הם וכן חדירה של חוליות חבלה מתחום סוריה.

צה"ל, כמו הסורים, ערוך גם הוא ברמת־הגולן בצורה שיגרתית, במגמה שלא להגביר את המתיחות. טילי ה„סמרלה", שנורו לפני כ־חודשיים־שלושה אל מטוסי קרב ישראליים ואל מטוסים ירדניים תמימים, נורו מאיזור אחד והיו, כ־נראה, תוצאה מקומית בלבד. גור־מים בצה"ל עמדו על השקט ה־שורר באיזור, בצד מוכנות מירבית לכל הפתעה יחד עם שיגרת ה־בטחון השוטף.

ישובים חדשים בצד הסורי

הסורים הקימו עשרה ישובים חדשים על צירי התנועה עיקריים ברמת־הגולן, בסמוך לגבול, ומול התלים הישראליים חזקה האבטל. עד כה לא יושבו הנקודות שנבנו וצה"ל מקיים דריכות ותצפיות כדי לוודא שאין הם מנוצלים להפרה כלשהי של הסכמי ההפרדה.

גורמים צבאיים ציינו לטובה את שיתוף־הפעולה עם כוח המשקיפים ברמת־הגולן בכל הקשור לשמירת ההסכם, כמו גם את היחסים הת־קינים בדרך־כלל עם האוכלוסיה הדרוזית ברמת־הגולן. לדבריהם, הפעילות שהתפסה בקיץ בפעילות חבלה נגד צה"ל היתה התארגנות מקומית של צעירים. צעדי־הם היו מכוונים להטרדת ה־צבא והסבת נזקים ולהתכוננות לפעילות מטרידה במקרה של מל־חמה. זו היתה, לדברי הגורמים הישראליים, תופעה חריגה.

מקורבי פולארד: תיתכן עיסקה עם התביעה — בלי משפט ובלי כתב אישום

מאת אמיר אורן, סופר „דבר" בארה"ב

וואשינגטון (מיוחד ל„דבר"). — הפיגועים ברומא ובוינה דוחקו כליל מתשומת־הלב התקשורתית את פר־שת פולארד, שהתביעה בה טרם החלה במגעי מיקוח עם ההגנה. לדברי מקור המקורב לפולארד, יתכן שב־מיקוח יוסכם, כי פולארד יודה באשמה — אם תציע לו עסקה סבירה — לא רק בלא משפט פומבי וחושפני, אלא גם בלא כתב־אישום שמנפיק חבר מושבעים גדול.

המקור המקורב לפולארד, שאמר אתמול כי מאז שב צוות התישאול מישראל לא התקשרו נציגי התביעה הפדראלית עם פרקליטי פולארד, הוסיף כי התביעה לא ניצלה עדיין את האפשרות להגיש לחבר המושבעים הגדול טיוטת כתב אישום ולבקש הנפקה הטויה שלה. המקור אמר כי במשפט פלילי זכאי נאשם אמריקאי ל־הישפט ב„אישום לפי מיזמי", הליך המדלג על שלב חבר המושבעים הגדול והנהוג בעסקות טיעון. מיד לא־חר שהנאשם מודה או כופר באישום זה, נפסק דינו. סבירות השימוש באמצעי זה תלוי במידת שאיפתן של ממשלות ארה"ב וישראל להימנע מהליך פומבי ומתמשך, המנוגד לעניינן בחזרת יחסיהן לתקנם.

חרף התנגדות שר־האוצר

הממשלה החליטה: 6 מיליון דולר לרשויות הערביות והדרוזיות - בשלבים

מאת יוסי מלמן
סופרו המדיני של „דבר"

חילוקי דעות קשים היו אתמול בישיבת הממשלה בין שר האוצר יצחק מודעי ושר הפנים יצחק פרץ, על רקע החלטת הממשלה לאשר העברה בשלבים של שישה מיליון דולאר לרשויות המקומיות במיגזור הערבי הדרוזי.

את ההצעה הביא השר יצחק פרץ, אך שר האוצר יצחק מודעי התנגד לה, תוך שהוא רומז על כך ששר הפנים מבזבז כספים ומחלק אותם למוסדות דתיים.

יצחק פרץ הגיב: „אסור לתת לרמזים שכאלה, אני לא גנגסטר ואם יש לך מה להגיד תגיד הכל".

על אף התנגדותו של מודעי, התגייסו כל השרים, כולל ראש־הממשלה, השר עזר וייצמן ומרבית שרי הליכוד נגדו, והם הצביעו בעד העברת הכספים כדי לסייע ל־מצוקת הרשויות הערביות והדרו־זיות.

מרכז השלטון המקומי נגד פגישות פרס

ראש הממשלה שמעון פרס יפג־ש היום בלשכתו עם יו"ר מרכז השלטון המקומי בישראל דב תבו־רי לשיחה בנושא סמכויות השל־טון המרכזי וסמכויות השלטון ה־מקומי.

הנהלת מרכז השלטון המקומי ב־ישראל טוענת, כי על ראש הממ־שלה להפסיק מיד את מגעיו עם מגזרים שונים של השלטון המקו־מי ללא אישורו ומעורבותו של ה־מרכז.

בשבועות האחרונים נפגש פרס עם ראשי הרשויות הערביות, עם נציגי עיירות הפיתוח ועם נציגי מגזרים אחרים של השלטון המקו־מי. בישיבת ההנהלה של המרכז בשבוע שעבר הוחלט פה אחד, כי על יו"ר המרכז לעשות הכל כדי להפסיק „מגמה מצד לשכת ראש הממשלה, המביאה לפירוד ובפירול של המגזרים השונים בתוך מרכז השלטון המקומי".

מורת־רוח בוועדת המעקב מהטלת עוד מיסים במקום קיצוץ פעולות הממשלה

מאת צבי זרחיה,
סופרו הכלכלי של
„דבר" בירושלים

אי־שביעות רצון מהסכם הקיצוץ בתקציב המדינה הובעה אתמול בוועדת המעקב אחר תכנית החי־רום הכלכלית לייצוב המשק. יו"ר מועצת ומרבית חבריה הביעו ב־ישיבת אתמול מורת־רוח שהקיצוץ בתקציב הממשלה אינו מתמקד ב־פעולותיה אלא יושג כתוצאה מ־הטלת מיסים והיטלים חדשים, ש־פירושה הגדלת הכנסות המדינה. עם זאת הודיעו הדוברים בישיבה כי הם מעדיפים קיצוץ כזה של התקציב המבוסס באמצעות על הגדלת הכנסות מאשר מצב שבו הקיצוץ בתקציב יהיה קטן יותר.

בוועדת המעקב הוסכם אתמול לשחרר במהלך חודש ינואר מספר ענפים מפיקוח על המחירים. ה־כוונה היא להסיר מהפיקוח ענפים שלמים ולקבוע מחירים על פי מחירי השוק ההיצע והביקוש. תחילה יוסרו ענפים שהשפעתם על המדד קטנה.

במשרדים הכלכליים מקווים ש־הסרת מחירים מפיקוח, שתיעשה בהדרגה ובאיטיות, לא תגרום ל־עליית מחירים בענפים אלה.

בבניין מדיניות שער החליפין קיימות מספר גזירות במשרדים הכלכליים. אגף התקציבים במשרד האוצר מצדד בעריכת פיחות זוחל של הדולאר בשיעור של אחוז אחד לחודש. על פי הצעה זו יוקפא בחודש אפריל 86 שער החליפין הקפאה במידה איטית ומדורגת.

בוועדת המעקב הובעה גם דאגה מעליית השכר לאחר חודש אפריל 86. החשש הוא שאם תהיה עליה גדולה בשכר, הדבר יגרום האצת שער החליפין. באוצר הסבירו אתמול, כי הטלת המיסים והאגרות החדשות כגון אגרת חינוך וצוד יקטינו את השכר הפנוי, כך שלא תהיה עליה גדולה בשכר הפנוי נטו.

יו"ר מועצת בנק־הפועלים

ביטול ההצמדות אינו אפשרי כיום

יעקבי: לא היה על כך דיון

מאת סופרו הכלכלי
של „דבר"

ביטול ההצמדות במשק אינו אפשרי כיום ואף אינו מתבקש, אמר אתמול יו"ר מועצת המנהלים של בנק הפועלים איתן ברגלס. שר הכלכלה והתכנון גד יעקבי אמר, כי הנושא הוא בבחינת „משאלות לבי" ולא בזיון עד כה בשום פורום ממשלתי מוסמך.

בדיון שנתקיים אתמול במועצה הכלכלית־חברתית של מפלגת ה־עבודה אמר הפרופ' ברגלס, כי להערכתו צמצום הגרעון הממ־שלתי יאפשר לשחרר מקורות חי־סכון לסקטור העיסקי וצריך להכין את הכלים לכך. ההצמדה במשק יכולה להימשך גם בין צרכני ו־מלווי אשראי בסקטור הפרטי, ללא מעורבות הממשלה.

יו"ר מועצת המנהלים של בנק הפועלים הדגיש את שיעור החי־סכון הגבוה במשק, שאין דומה לו בעולם אלא רק ביפאן. חיסכון זה לא ביטל את המאמצים להק־טין את הביקושים המקומיים במשק בתקופת הריסון. עם זאת, עדיין קיימים עיוותים רבים, במיוחד בתחום המס, המונעים זרימה חופ־שית של החיסכון מהחוסכים ל־משקיעים.

שר הכלכלה והתכנון גד יעקבי ציין בדיון, כי תוצאות המדיניות הכלכלית עד כה היו טובות, אך הוא מחזות אופטימיות ממי שחושב שהאינפלציה תהיה בשנה הבאה בשיעור של כ־3 אחוזים לחודש.

יעקבי הדגיש, כי מדיניות ה־תקציב של הממשלה אינה „מתנ־הלת על בסיס שיקולים קופתיים ובדוגמה לכך ציין את דחיית ה־הצעה להקטין את תקציב התמיכה באוניברסיטאות ב־10 מיליון דו־לאר, וזאת מ„שיקולים כלכלים ארוכי טווח".

חוק יחייב עתונאים

(סוף מעמוד 1)

גם המכובדים שבהם, נוהגים כ־אילו אין כללי אתיקה. „הם מש־תעבדים להוראות הדיעה בה כלי התקשורת הבריטיים אחרי כותרות בכל מחיר. הם אינם בודקים את החומר ואינם מגלים התחשבות".

טענתו זו של פרופ' זמיר היתה בבחינת „הצד השני של המטבע" לדברים שאמרה קודם חנה זמר, ובהם הצביעה על דוגמאות רבות לאחריותה הלאומית של העתונות הישראלית ולהתחשבותה גם בש־לומם של אנשים בודדים — בכל אופן אותם העתונים החברים ב־ועדת העורכים. „קיבלו על עצמם את מרותה של מועצת העתונות, ושומר לשקרה זו הודה על אחריותם משה הבטחון בקדשה, עם ש־הבטחון יצחק רבין.

„הבשורות" של היועץ המשפטי הפכה את הכנס, שנועד להיות סק־רי האקדמי, לאירוע תקשורתי מ־מדרגה ראשונה. כל הנואמים ש־קמו לו וגם היועץ המשפטי עצמו, המליצו בשבחו של חתן המסיבה יהושע רוטנשטרייך והדגישו דברי הוקרה לאישיותו ופועלו. אולם פרופ' מרזובויץ' בפקולטה למשפטים היה מלא מפה אל פה, והמצאה שלום רובינפלד העיר כי מתרחש כאן דבר נדיר בישראל: „אומרים על אדם מלים טובות גם כאשר הוא עוד יכול לשמוע אותן..."

לסופרת „דבר" טובה צימוקי נו־דע כי הצעת חוק שכזה מוצבר הוכנה על ידי שר האנרגיה משה שחל.

„להגדיל הנזק"

(סוף מעמוד 1)

לת, אנשי הבטחון, שמנעה אסון כבד, במטוסה־כל־פליות.

שר הבטחון מקווה, שההתקפת חיל האוויר בתוניסיה הבהירה, שלא תהיה כל חסינות למפקדות טרור בחו"ל ושישראל תשמור לעצמה את הזכות להחליט היכן, מתי ובאיזה אופן להתקיף. על הפיגועים בנמלי התעופה של רו־מא ווינה אמר שר הביטחון כי „אירוני הדבר, ששתי ההתקפות באירופה קרו באיטליה ובאוסט־ריה שמנהיגיהן הפגינו בעבר הב־נה לאש"ף ולארגונים אחרים ה־מבצעים פעולות טרור. אחרי פר־שת „אקילה לאורו" הפגין ראש ממשלת איטליה הבנה למניעים שהביאו למעשים המחרידים", אמר רבין. „איני יכול להבטיח שה־טרור ייעקר מן השורש כל עוד אין העולם הנאור נוקט צעדים נגד המדינות התומכות בטרור או נותנות לו חסות".

בדברו לפני אנשי המגבית ה־יהודית המאוחדת, הביע רבין תק־וה כי או"ם שקיבל בראשית ה־חודש, בפעם הראשונה בתולדותיו החלטה בגנות הטרור, יחל לפעול נגדו באופן רציני.

ישראל תציג תוכנית מפורטת להדברת הטרור נגד התעופה האז־רחית, בכנס העולמי של שרי ה־תחבורה שיזום השר חיים קורפו, נודע אמש לסופר „דבר".

אתמול אחר הצהריים סוכם נו־סח ההזמנה שישלח קורפו היום לכל עמיתיו, לרבות אלה שב־מדינות הגוש הקומוניסטי. „מת־ברר שהסכנה אינה יודעת גבולות ונפלו קורבנות ממדינות שלא הא־מינו שכך יקרה להן" — אמר שר התחבורה בשיחה לסופר „דבר".

אחר הצהריים נפגש השר קורפו עם מנכ"ל „אל־על" רפי הר־לב שדיווח לו על ההתקפות בנמלי רומא וינה ועל האמצעים שנקטו בעקבותיהן. בתום השיחה הביע השר שביעות רצון מלאה מפעולת המאבטחים הישראלים המקו־מיים בזמן ההתקפה ולאחריה. „אני סבור שהם מנעו אסון כבד הרבה יותר" אמר השר לסופר „דבר".

בתשובה על שאלה אמר שר התחבורה שאין לו כל טענה מק־צועית על סידורי הבטחון והאב־טחה בנמלי התעופה ברומא וב־וינה. הטענות שלנו הן על הסל־חנות הפוליטית שבה נהגו עד כה ממשלות שתי המדינות במחבלים אומר שר התחבורה.

חוק התכנון והבניה תשכ"ה — 1965
הועדה המקומית לתכנון ולבניה תל־אביב—יפו

מודעה
בהתאם לסעיף 149

הרינו מודיעים בזאת כי הוגשה לועדה המקומית לתכנון ולבניה תל־אביב—יפו בקשה ליתן אישור להקלה לאיחוד חלקות 113, 115, 116 בגוש 6943 ברח' בני ברק 35 ורח' הגרא 17, 15.

למי שיש התנגדות להוצאת ה־אישור הנ"ל במקום זה רשאי להג־יש לועדה המקומית לתכנון ול־בניה תל־אביב—יפו בשד' בן־גוריון 68, את התנגדותו המנומקת ולציין כתובתו המדויקת.

התנגדויות תתקבלנה במשך 14 יום מתאריך פרסום מודעה זו ו־תובאנה לדיון בפני הועדה הנ"ל.

י. כספי
סגן ראש העיריה
יו"ר ועדת המשנה לתכנון ולבניה תל־אביב—יפו

תאריך 17.12.85

חוק התכנון והבניה תשכ"ה 1965
הועדה המקומית לתכנון ולבניה תל־אביב—יפו

הודעה לפי סעיף 149 לחוק התכנון והבניה תשכ"ה 1965

הרינו מודיעים בזאת כי הוגשה לועדה המקומית לתכנון ולבניה ת"א—יפו בקשה ליתן אישור ל־העברת אחוזים מקומה לקומה ב־מסגרת 6% ברחוב קאזו—דרך פתח־תקוה מס' 4—2, 114, גוש 7109 חלקה 56, 55, 49, תיק בניין 114־054.

בעל קרקע או בנין או המחזיק בהם שיש לו התנגדות להוצאת היתר/אישור הנ"ל במקום זה רשאי להגיש לועדה המקומית לתכנון ול־בניה ת"א—יפו, שדרי בן־גוריון 68, את התנגדותו המנומקת ולציין כתובתו המדויקת וטלפון.

התנגדויות תתקבלנה במשך 14 יום מתאריך פרסום מודעה זו ותובאנה לדיון בפני הועדה הנ"ל.

י. כספי
סגן ראש העיריה
יו"ר הועדה המקומית לתכנון ולבניה — תל־אביב—יפו

מרחב תכנון מקומי רחובות
הודעה לפי סעיף 149 לחוק התכנון והבניה
בקשה למתן הקלה

בהתאם לסעיפים 146—150 לחוק התכנון והבניה, תשכ"ה — 1965 ניתנת בזה הודעה כי הוגשה בק־שה למתן הקלה של 10% לקווי בניין צדדיים בבנין על חלקה 446 בגוש 3705 רח' אברבנאל, רחובות, כך שקווי הבניין הצדדיים בבנין יגיעו לסה"כ של 3.60 מ' במקום 4.0 מ' המותרים.

למתן הקלה ל־3 מ' קו בניין צדדי עם קיר אטום לתוספת בניה בבנין על חלקה 277 בגוש 3700 רח' גוש עציון.

למתן הקלה של 8.5% לתוספת בניה בבנין על חלקה 107 בגוש 3698 רח' גבריה 50 רחובות, כך שאחוזי הבניה בבנין יגיעו לסה"כ של 68.5% במקום 60% המותרים, הכולל תוספת קומה, כך שמספר הקומות יגיע ל־3 קומות במקום 2 קומות המותרים.

למתן הקלה של 8.5% בניה ל־בנין על חלק מחלקה 142 בגוש 3704 רח' השומרים רחובות, כך שאחוזי הבניה בבנין יגיעו לסה"כ של 58.5% במקום 50% המותרים, הכולל תוספת קומה (מרתף) והקלה 10% לקו בניין צדדי, כך שקו ה־בנין הצדדי יגיע ל־3.60 מ' במקום 4.0 מ' המותרים.

כל המעוניין יוכל לעיין בתכנית הבנין, ללא תשלום, במשרדי ה־ועדה המקומית, קומה ד', כל יום בשעות העבודה הרגילות, ולהגיש התנגדות לתכנית, תוך שבועיים מיום פרסום הודעה זו בעתון.

יחזקאל הרמלך
יו"ר הועדה המקומית לתכנון ולבניה — רחובות

חוק התכנון והבניה, תשכ"ה—1965
מרחב תכנון מקומי פתח תקוה
הודעה בדבר הפקדת שינוי תכנית מתאר מקומית

נמסרת בזה הודעה, בהתאם ל־סעיף 89 לחוק התכנון והבניה, תשכ"ה—1965, כי במשרדי הועדה המחוזית לתכנון ולבניה, מחוז ה־מרכז, ובמשרדי הועדה המקומית לתכנון ולבניה פתח תקוה הופקד שינוי תכנית הנקרא שינוי תכנית מתאר מקומית מס' פת/1/877/ב' ביחד עם התשריט המצורף אליו.

עיקרי הוראות השינוי: קביעת קוי בנין ושטחי בניה עבור תוספת בבנין קיים בן 2 קומות.

ואלה הם השטחים הכלולים ב־שינוי התכנית: ג' 6405 חלקה 100 רח' הלפרין 6 פ"ת.

כל המעוניין בשינוי התכנית רשאי לעיין בו, ללא תשלום, ב־ימים ובשעות שהמשרדים האמורים פתוחים לקהל.

כל מעונין בקרקע, בבנין או בכל פרט תכנוני אחר הרואה עצמו נפגע על ידי שינוי התכנית וכן כל הזכאי לכך עפ"י סעיף 100 לחוק האמור, רשאי, תוך חודשיים מיום פרסומה של הודעה זו בעי־תונות, להגיש התנגדות לשינוי התכנית במשרדי הועדה המקומית האמורה.

תאריך: 13.12.1985

ד. שיש
יו"ר הועדה המחוזית לתכנון ולבניה, מחוז המרכז

דבר DAVAR
מאוחד עם [illegible]

העורכת: חנה זמר
משנה לעורך: דוד פדהצור
מנהל כללי: אהרן קראוס

הוצאת „דבר" בע"מ
נדפס בדפוס „דבר" בע"מ
המערכת וההנהלה: תל־אביב, רח' שינקין 45, ת.ד. 199, מיקוד 65233
טלפון 286141 (5 קווים)
מחלקת המודעות: טלפונים ישירים 289860, 298032
סניפים:
תל־אביב, בית „דבר" רח' שינקין 45 טלפון 286141 מיקוד 65233
ירושלים: רח' הלל 38, טל' 241315, 243067
[illegible]
חיפה: רח' הנביאים 27, טלפונים 642110-2-3, מיקוד 33104

סין וברה"מ – בסיורי סטודנטים של איסת"א

מאת דויד מוציוב,
סופר „דבר" לענייני תיירות

איסת"א, ארגון תיירות סטודנ־טים וצעירים מתכנן סיורי סטודנ־טים ישראלים בסין ובברית המו־עצות, בשיתוף עם הפדרציה הבין־לאומית של ארגוני תיירות נוער הסטודנטים („פיטר").

פרטים על התכנית מסר מנכ"ל איסת"א אריאל ישיב ומנכ"ל „פי־טר" צבי רבין במסיבת עתונאים שהתקיימה אתמול בבית סוקולוב בתל־אביב.

נמסר, כי לאחרונה פנתה איס־ת"א (החברה ב„פיטר"), לפדרציה בבקשה לאפשר גם לבעלי דרכון ישראלי להשתתף בסיורים שמאר־גנת הפדרציה לצעירים בסין וב־ברית־המועצות. הפדרציה העבירה את הבקשה לשתי הארצות והאמ־רית ההגבה היא שתתקבל תשובה חיובית.

בברית המועצות מדובר בסיורים: האחד לחלק האסייתי של ברית־המועצות, היציאה היא מ־מוסקווה, לסמרקנד, טשקנט ובחזרה ומשם חזרה למוסקווה. מחיר סיור כזה 210 דולר, כולל לינה ומזון — לא כולל טיסה בחברת „אירופלוט" הסובייטית מרומה או מפאריס למוסקווה. שני סיורים באלה מתוכננים לחודש אוגוסט 1986.

סיור אחר בברית־המועצות הוא לארבע הערים האירופיות: מוס־קווה, לנינגרד, אודיסה וקייב ו־מתוכננים לחודשים יוני, יולי ו־אוגוסט. מחיר הסיור לשבועיים הוא 240 דולר כולל כלכלה ולינה לא כולל הטיסה למוסקווה וחזרה ממוסקווה.

הסיור לסין מתוכנן ל־13—14 יום בתכנית כולל הערים פקין, ננקין, שנחאי, הנביג וקאנטון. ל־פקין אפשר להגיע בטיסה באמ־צעות נתיבי האוויר של סין מ־פאריס לפקין, או ב„אירופלוט" מ־פאריס דרך מוסקווה — פקין.

ועידת חירות עשויה להידחות בכל זאת

מאת עליזה ולך,
סופרת „דבר" לענייני מפלגות

הנהלת „חירות" מתכנסת מחר־תיים לשמיעת מסקנותיו של יו"ר ועדת הבחירות והמלצתו לדחות את הועידה, אף שמזכירות התנו־עה קיבלה בסוף השבוע שעבר הח־לטה פה־אחד על קיומה במועד, באמצע פברואר 1986.

ב„חירות" רווחת זה זמן רב ה־דעה, כי הועידה לא תיפתח ב־16 בפברואר וגם בסוף השבוע ש־עבר, לאחר החלטת המזכירות, אמ־רו חוגים ב„חירות" כי החלטת ה־מזכירות עדיין איננה סוף־פסוק.

בכינוס ההנהלה, שהיו"ר שלה יצחק שמיר, נהנה מרוב בקרבה, רואים יריביו ב„חירות" נסיון ל־עקוף את החלטת המזכירות ול־הביא לדחיית כינוס הועידה. ב־מחנהו של דוד לוי אמרו אתמול, כי החוגים שלא רצו בקיומה של הועידה בכלל לפני הרוטציה, אי־נם בוחלים בשום אמצעים לסכלה, גם אם הם פוגעים בשם התנועה ומשחקים את דמותה.

אמש בפילהרמונית

ברטוק ובטהובן

מאת יהודה כהן

בקונצרט הרביעי העניקה לנו ה־תזמורת הפילהרמונית הישראלית בניצוח המנצח הקוריאני מיונג [illegible] צונג תכנית יפה בביצוע מצו־יין. סוויטת המחולות של בארטוק, הבנויה על נושאים ומוטיבים מקו־ריים של המלחין ברוח מוסיקה עממית הונגרית, ריתקה את המאז־ין במקיבבה. הפסנתרן הישראלי יפים ברונפמן הצטיין בנגינה ליריקה של הקונצרטו הראשון לבט־הובן, בשיתוף־פעולה מלא עם ה־מנצח. הוא והתזמורת הגישו את הפרק השני בטעם רב.

בסיום הקונצרט שמענו ביצוע מהיר של „תמונות בתערוכה" — מאת מוסורגסקי. האינטרפרטציה המופלאת של המנצח האורח פרשה לאזני המאזין במלוא הפאר את התזמור הגאוני של היצירה על־ידי ראוול.

אמש ב„ליטורגיקה 85"

נבחרת זמר לאומית

מאת ישראל דליות

מקהלת „ארס נובה" ומנצחה בו הולטן זכאים לתואר נבחרת הזמר הלאומית של דנמרק. קבוצה מאו־מנת מהלכה ובעלת סגולות מוסי־קליות מקצועיות למופת. הקונצרט כהגישה על הנושא התנ"ך צבור־סיקה, שכלל ישן וחדש מהמאה ה־16 ועד ימינו, היה מקורי ומצויין. השתתפו נגני התזמורת הסימפונית ירושלים.

לשוחרי מוסיקה כדאי לא להחמ־ביץ את הופעת המקהלה ביום חמישי. הז"ב ליגואר בערב, בכנסיית דורמציון.

הוטב מצב הפצועים בבתיה"ח בווינה ורומא

(עו.) — במצבו של אמיר כהן, הפצוע קשה מהתקפת המחבלים בנמל התעופה של רומא, וכן ב־מצבם של ששת הפצועים הישר־אלים הנוספים ברומא — חל שי־פור ניכר והם יוכלו לשוב במהרה הביתה — נמסר אמש בתוכנית „היום הזה" ברדיו.

שלושה רופאים איטלקים ידועי שם ביקרו אצל שבעת הפצועים הישראלים, וראש הצוות, פרופ' אלברטו פרוביה הנוזיג סיפר: מצ־בו של אמיר כהן, הפצוע קשה מ־כולם, הוטב הרבה ומצב רוחו טוב. „אני מקווה שלא יקרו סיבוכים והוא יחלים במהרה" — אמר ה־פרופ' והוסיף, כי הפצוע יוכל ל־שוב לישראל תוך 48 שעות. גם מצבם של יתר הפצועים, שנפצעו קל מרסיסים בחלקים שונים בגו־פם, הוטב, ולדעת הרופאים הם יכולים לשוב עתה לישראל להמשך הטיפול.

משתפר מצבו של הילד מיכאל ג'אנה

(עו.) — מצבו של הפעוט בן 9 החודשים מיכאל ג'אנה, ילדו של אלי ג'אנה ז"ל שנהרג בנמל ה־תעופה של וינה הולך ומשתפר, וכן השתפר מצבם של שני הפ־צועים הישראלים הנוספים — נמ־סר בדיווח שמסר אמש ברדיו מהבירה האוסטרית.

בשיחה נמסר שם, כי רבים מהפצועים שוחררו כבר לבתיהם ובבתי החולים בוינה נותרו עוד כ־20 פצועים קשה ובינוני.

אתמול המריא מוינה, כרגיל, מטוס אל על בטיסה 374 לתל אביב עם 59 נוסעים. רק נוסע אחד ביי־טל את טיסתו בעקבות ההתקפה הרצחנית בנמל התעופה.

שחל האשים מודעי במינויים פוליטים בחברות ממשלתיות

מאת יוסי מלמן וצבי זרחיה,
סופרי „דבר"

חילופי דברים קשים והאשמות על מינויים פוליטיים, התחלפו ב־ישיבת הממשלה אתמול בין שר־האנרגיה משה שחל לשר האוצר יצחק מודעי.

בסופו של הדיון, על־פי הצעת ראש הממשלה, הוחלט כי ועדה של ארבעה שרים: ארנס, שחל, ניסים ומודעי, תיפגש עוד שבוע כדי לק־בוע מינויי דירקטורים לחברות ממשלתיות ואם לא יצליחו להגיע לסיכום משותף, הם יעבירו זאת להכרעת הממשלה.

במהלך הדיון, שהיה ביוזמת השר שחל, הוא הציע להפקיע מידי שר האוצר את הזכות לאשר דירקטורים בחברות ממשלתיות. לדעתו, מת־ערב השר מודעי בניהול החברות הממשלתיות מאחורי גבו שלו והוא התריע כי בשל מדיניות זו הגיע המצב לאבסורד כאשר בחברות מסויימות שאין בהן די דירקטורים, יש סכנה של השתלטות של בעלי מניות מיעוט על החברות. בזול דרש שהשר מודעי יחתום על 30 מינויים בחברות הקשורות למשרד־האנרגיה, שהוא מעכב זה כתשעה חודשים, ביניהם שני יו"רים לחב־רת הפחם והחשמל.

בתגובה קרא שר־האוצר יצחק מודעי רשימה של מינויים רבים שמינה באחרונה השר שחל והז־כיר כי רוב־רובם נמנים עם מפ־לגת העבודה, ההסתדרות ועם אר־גונים הקשורים לחיפה, עירו של השר שחל. „רק בטעות אומר דברי אמת", אמר שר האוצר על השר שחל. מודעי הוסיף, כי יושבי־ראש מתמנים ע"י הדירקטוריונים ולא ע"י השרים וכי לא ידוע לו על החלטות מועצות המנהלים לבחור יו"ר לחברות הפחם והחשמל.

המשטרה מחישה חקירתה ב„התיישבות הדמה" בנופים

מאת נתן רועי סופר „דבר"

מיפלג הקרקעות ביהודה לחקירת פשעים חמורים במשטרת ישראל החל בשלב השני בחקירותיו על עסקות ביהודה ובשומרון והוא מאיץ את חקירתו בימים אלה ב־נושא ההתיישבות בנופים, שבגבעה על אדמות מדינה סמוך לקו הירוק.

על־פי החשד של חוקרי היחידה, הועברו למעלה משני מליון דולאר מידי המתיישבים הראשונים ליזם דני וינמן, לשעבר מנכ"ל חברת „נופים" שבבעלותו סוכנות הביטוח „אנשים". חוקרי היחידה מתרכזים בחשד, כי חלק מן הכספים שהוע־ברו, שולשלו לכיסו של מנכ"ל ה־חברה — אשר הועברה „בחודש 84, לבעל בית משפט, לידי חברת „יאה יקיר" שבבעלותו של היום, ושהיה אברהם שמאי המשמש עד מדינה במשפטו של אבי צור, צרר סגן שר החקלאות לשעבר.

משתכני הישוב נופים, אשר לא הוקם, קובלים על כך שחלק גדול מן הכספים ששלמו על ידיהם מי־מנו הקמה של תשתית לישוב ו־מסע פירסום שעלה למעלה ממליון דולאר, אך מעולם לא התיישבו בו. עובדה זו הטילה חלק גדול מהם לחובות כספים גדולים ביותר זאת לאחר שחתמו על הסכם עם חברת „נופים".

דני ויינמן, יזם הישוב, שאיננו עוד בעל חברת „נופים", אמר ב־שיחה לסופר „דבר", כי החברה אינה עוד בבעלותו והיא הועברה בהליך משפטי לידי אברהם שמאי. הוא נאלץ להשקיע מיליוני דולרים בהמשך בניית הישוב, אך לא יכול היה להמשיך אותו.

לפני כמה ימים העביר ח"כ רן כהן מר"צ הצעה דחופה לסדר היום לדון בחשדות נגד סגן שר החק־לאות לשעבר פסח גרופר, ומנכ"ל מינהל מקרקעי ישראל דאז, שנעצו לסכנת שימוש בקרקעות המדינה לצרכים מפלגתיים, והיקצו קרקעות למקורבים למפלגה הליברלית ב־ליכוד.

רן כהן, מקיים מזה כמה חודשים התכתבות עם שר החקלאות אריה נחמקין ועם המשנה ליועץ המש־פטי לממשלה יורם בר־סלע במטרה לזרז את החקירה ולהביא את ה־אשמים לדין. כמו שרנן גם שכל השתלותיו והאשמותיו מגובים ב־מיסמכים רבים ובעקבותיהם, ש־אפשר יהיה לחקור אותם ולגלות אודותם את מלוא האמת. כל הרשו־מות הללו, או רובן „מונחות זה יום בידי היועץ המשפטי לממשלה", טוען רן כהן.

הסי־איי־אי התריע

(סוף מעמוד 1)

הישראלים והשיבו על האש של הטרוריסטים.

שבחים מפי הלובים

פאריס (עי"צ). — סוכנות הידי־עות הלובית הרשמית תיארה אתמול את מעשי הרצח ברומא וב־וינה כ„פעולות גבורה, שבוצעו על ידי בניהם של קדושי המחנות סברה ושתילה". סוכנות הידיעות מגנה את המשטרים הערביים — שיצאו נגד מעשים אלה.

סוכנות הידיעות הלובית התיי־חסה בדבריה במיוחד לתוניסיה, למצרים ולירדן, אשר „בגנותם ה־יום את פעולות הגבורה של בני הקדושים של סברה ושתילה שכחו לחלוטין את מעשי הטבח, שנערכו על ידי הכנופיות הציוניות נגד תושבי שני מחנות פלשתינים אלה".

אש"ף מתנער

תוניס (עי"צ). — אש"ף דחה אתמול פעם נוספת את המעשה, כי היה „מעורב בדרך כלשהי" בהת־קפות שנערכו ברומא ובוינה. על אף העובדה שאחד המחבלים שנלכד אמר, כי הוא שייך ל„אל פתח", הארגון שבארגונים המרכיבים את אש"ף.

„העדויות שמסר לרשת הטלויזיה האמריקאית סי.בי.אס לא הבהיר הטרוריסט באיזה „אל־פתח" מדו־בר", אמר אחד מראשי הארגון בתוניס, בציינו, כי קבוצת אבו נידאל, שפרשה מארגון „אל פתח" של ערפאת מאש"ף, ממשיכה ל־הופיע תחת השם „אל פתח". אליו הוסיפה את המלים „מועצה מה־פכנית".

קדאפי מממן

בון (עי"צ). — שליט לוב, ה־קולונל מועמר קדאפי, חתם על חוזה עם הטרוריסט הפלסטיני אבו נידאל, לפיו הוא משלם לו 32 מיליון דולאר לשנה כדי לבצע פיגועים. כך מסר אתמול השבועון המערב גרמני „בילד אם זונטאג".

לדברי השבועון „שני האנשים נפגשו באוגוסט על ספינה במרכבת לוב, והקולונל קדאפי התחייב ל־שלם 32 מיליון דולר לשנה לטרו־ריסט. תשלום ראשון של 5 מיליון דולר הועבר כבר על ידי הקולונל חסן אשקאל, מהשרותים החשאיים הלוביים".

עוד מוסר השבועון, כי „ארגזים של רימונים, תת־מקלעים ו־חומרי נפץ הוגנבו בשבועות ה־אחרונים למערב אירופה במזוודות דיפלומטיות.

„אנשי אבו נידאל נוסעים ב־דרכונים מרוקאים, הם מתגוררים בפנסיונים זולים לפני שהם מבצעים את פיגועיהם, כמו בוינה וברומא", מוסר „בילד אם זונטאג", בציינו, כי שלטונות מע־רב גרמניה העמידו כמצב הכן, שכן „מספר טרוריסטים ערבים נמצאים עתה באירופה, והם קיבלו הוראות לבצע פיגועים נוספים, דומים לאלה של וינה ושל רומא".

מועצת אירופה מגנה

סופרו המדיני של „דבר" מוסר: אמש גינתה מועצת אירופה את מעשי הטרור האחרונים וקראה ל־כל המדינות הדמוקרטיות להגביר את המאבק המשותף נגד הטרור, כדי „לשים קץ להשתלטות הטרור הבין־לאומי", את הדברים האלה השמיע שר החוץ של לוקסמבורג, שהוא בשיא מועצת אירופה, ב־שיחת טלפון עם סגן שר החוץ רוני מילוא. רוני מילוא הביע הערכה חמה לדברים ואמר „שאת להם הקדים ושהם מצרים על אזור־ריצבות של העולם הדמוקרטי כל הטרור הבין־לאומי".

מועצה מקומית קרית־אונו — מועצה מקומית אור־יהודה

פרוייקט הביוב הארצי

מכרז משותף מס' 1
1985/86

ביצוע מובל ראשי משותף לחיבור ביוב אור־יהודה וקרית־אונו לאיגוד ערים דן שלב א'

1. המועצות מכריזות בזה על קבלת הצעות מקבלנים לביצוע העבודות במסגרת פרוייקט הביוב הארצי, בהתאם לנהלים.
2. את מסמכי המכרז המשותף ניתן לרכוש תמורת תשלום של 300,000 שקלים ישנים במועצות המקומיות אור־יהודה או קרית־אונו, בשעות הקבלה.
3. את ההצעות, בצרוף ערבות בנקאית כנדרש במכרז, יש להגיש במסירה אישית בלבד ע"י הכנסת ותיבה לתיבת המכרזים במשרדי פרוייקט הביוב הארצי, בנין תה"ל, אבן גבירול 54, ת"א, בתאריך 20.1.86 לא יאוחר משעה 12.00 בצהריים.
4. רשאים להשתתף במכרז קבלנים בעלי סיווג הענף של העבודות במכרז הרשומים בפנקס הקבלנים לענף הראשי בתקצובות ביוב — ניקוז — מים (סימול 400). בסיווג כספי בעל תוקף המתאים להיקף העבודות.
5. סיור קבלנים יתקיים ביום 6.1.86 היציאה בשעה 10.00 מבנין המועצה המקומית אור־יהודה.

יו"ר ועדת המכרזים המשותפת
בשם מנהל הפרוייקט וראשי המועצות

"דלק" חיפושי נפט בע"מ
הודעה בדבר פרסום תשקיף

ניתנת בזה הודעה, בהתאם לסעיף 23 לחוק ניירות ערך תשכ"ח—1968, כי החברה פירסמה תשקיף בדבר הנפקה בדרך זכויות של:

76,685,400 מניות רגילות רשומות על שם בנות 1 שקל הכניה בערך נקוב כולל של 76,685,400 שקל ביחד עם 25,561,800 מניות רגילות רשומות על שם בנות 5 שקל המניה בערך נקוב כולל של 127,809,000 שקל,

וביחד עם

סדרה של 64,926,972 כתבי אופציה רשומים על שם (סדרה 2), הניתנים למימוש החל מיום 9.2.86 ועד ליום 8.2.88 ועד בכלל. כל כתב אופציה יקנה לבעליו זכות לרכישת מניה רגילה אחת (כפוף להתאמות) רשומה על שם בת 5 שקל ע.נ. תמורת תשלום במזומן של מחיר מימוש בסך 45 שקל. כתב אופציה אשר לא ימומש עד ליום 8.2.88 יהיה בטל ומבוטל ולא יקנה לבעליו זכות כלשהי. ניירות הערך האמורים מוצעים לבעלי המניות של החברה בדרך של זכויות ב־255,618 יחידות הכוללות כל אחת:

300 מניות רגילות רשומות על שם בנות 1 שקל, 100 מניות רגילות רשומות על שם בנות 5 ו־254 כתבי אופציה (סדרה 2).

היחידות מוצעות במחיר של 14,150 שקל ליחידה. מרכיבי המחיר ליחידה: המניות הרגילות בנות 1 שקל במחיר של 25.5 שקל למניה (2550%), המניה הרגילה בת 5 שקל במחיר של 65.0 שקל למניה (1300%) וכתבי האופציה (סדרה 2) ללא תמורה. לכל מחזיק ב־400 שקל ערך נקוב בהון המניות הנפרע של החברה ביום 7.1.1986 תהיה זכות לרכישת יחידה מוצעת אחת. למניות הרגילות בנות 1 שקל ערך נקוב עדיפות ובזכות ההצבעה על המניות הרגילות בנות 5 שקל ערך נקוב ביחס של 5:1 בכך שלכל מניה קול אחד באסיפות הכלליות של החברה בלי להתחשב בערכה הנקוב.

מאז יסודה לא חילקה החברה דיוידנדים או מניות הטבה לבעלי המניות.

דלק השקעות ונכסים בע"מ, שהינה חברת האם של החברה, הודיעה לחברה על כוונתה לרכוש עפ"י תשקיף זה את כל היחידות המגיעות לה בהתאם לאחזקותיה בהון המניות של החברה דהיינו 114,773 יחידות.

לאחר הקצאת המניות המוצעות על פי תשקיף זה ובהנחה של מימוש מלא של הזכויות ע"י בעלי המניות של החברה תחזיק דלק השקעות והכסים בע"מ ב־44.9% מההון הנפרע של החברה וב־49.16% מכח ההצבעה באסיפות הכלליות של החברה.

בחודש אוגוסט 1982 קבלה החברה בהנפקה לציבור סכום בשקלים שווה ערך ל־3,933,600 דולר וסכום נוסף בשקלים בשווי של 300,740 דולר בעת מימוש האופציות שהוצעו במסגרת אותה הנפקה.

החברה השקיעה מאז יסודה ועד סמוך לתאריך התשקיף בהוצאות לחפושי נפט וגז, כולל הוצאות מנהליות, סכומים המוערכים בכ־3,644,493 דולר. יתרת ההפסד המתואם של החברה ליום 30 ביוני 1985 באלפי שקלים הוא — 3,317,030. לענין פרטים על תוצאות חיפושי הנפט הקודמים של החברה ראה עמ' 35 בתשקיף. המשקיעים במניות החברה אינם זכאים להקלות ממס עפ"י תקנות מס הכנסה (ניכויים מהכנסות בעלי זכויות נפט) תשט"ז—1956. לענין היבטי מס מסויימים הכרוכים בחיפושי נפט וגז ראה בתשקיף סעיף 8.3 עמ' 61.

אם לא תנפק, בהתפלגות נאותה, בין 150 איש לפחות, לא כולל בעלי ענין, הכמות המינימלית של כתבי אופציה הנדרשת לפי הנחיות הבורסה (דהיינו 25,320,000 כתבי אופציה) לא תרשום הבורסה למסחר את כתבי האופציה. במקרה כזה יש להביא בחשבון את השלכות המס הנובעות מכך.

המחירים הנקובים בתשקיף זה במטבע ישראלי נקובים בשקלים. לפיכך, כדי לקבל ערכים בשקלים חדשים יש לחלק את הסכומים הנקובים בתשקיף בשקלים ב־1000. הנפקה זו מתבצעת ללא חתם.

עיסוקה של החברה הינו בחיפושי נפט וגז הכרוכים בסיכון ממשי של אובדן מלא כספי ההשקעה ובסיכוני תיפעול. לפיכך יש להתחשב בגורמי סיכון נוספים כמפורט בתשקיף בפרק 9.1. ההשקעה במניות המוצעות בזה, בכתבי האופציה ובמניות הקיימות בהון החברה כרוכה בדרגה גבוהה של סיכון.

בעלי המניות של החברה הזכאים לרכוש יחידות על־פי התשקיף יוכלו לממש את זכותם על־ידי מתן הודעה מתאימה בהתאם לתנאים המפורטים בתשקיף.

עותק מהתשקיף הועתק מהיתר לפרסומו הוגש לרשם החברות. עותקים מהתשקיף ניתן להשיג בבנקים ואצל חברים אחרים בבורסה לניירות ערך בתל־אביב.

הבנק המרכז את ההנפקה הינו בנק הפועלים בע"מ.

אין בהודעה זו משום הזמנה לרכוש את ניירות הערך המוצעים.

תאריך: 30 לדצמבר 1985

אנשים · אנשים · אנשים

במכנסיים רטובים

שלושים חברי ועדת ההתיישבות של מפלגת העבודה ערכו סיור לימודים בן יומיים ביהודה, שומרון ובקעת הירדן. ביום שישי נועדה להם פגישה עם ראש הממשלה בלשכתו בירושלים, ביום זה לנו בבית ההבראה „ארזה" במוצא. ביום ו', כ־אשר התעוררו אחדים מן החברים, וביקשו להתלבש, לא מצאו את מכנסיהם. לאחר חיפושים, הם נמצאו מושלכים על האד־מה ורטובים מהגשם לא הרחק מהביתן בו ישנו, כאשר הכיסים משתלשלים ריקים. מסתבר, כי גנבים חדרו לחדרי מנוחת חברי המשלחת שלנו בקומה הראשונה של הביתן, גנבו את המכנסיים, רוקנו את הכיסים ואחר השליכו אותם בקרבת מקום.

חלק מחברי המשלחת אשר לא היה להם מכנסיים נוספות להחלפה, שאלו מכ־נסיים מחבריהם בני המזל מהם לא נגנבו. אחרים נאלצו ללכת לפגישה עם ראש הממשלה במכנסיים רטובות.

דויד מרשיוב

מתנת יום הולדת

אמרגנים ומפיקים טרם הצליחו להביאה אלינו. היא באה ביוזמתה לביקור בישראל: הזמרת ג'וני מיטשל (בתמונה). את הידידים שאירחו אותה כאן שאלה מה קורה בתחום המוסיקה הקלה בארץ. הם הציעו לה שתצפה בהופעתה של יהודית רביץ. כך, בהופעתה ב„צוותא" בסוף השבוע זכתה רביץ להפתעה מרגשת. בקהל ישבה ג'וני מיטשל, הזמרת הנערצת עליה. רביץ, שיום הולדתה חל בסוף השבוע, לא יכלה לצפות למתנת יום הולדת מר־גשת יותר. בתום ההופעה נפגשו השת־יים. לפי מקורות מקומיים, ייתכן שה־מפגש יניב גם שיתוף פעולה מקצועי. מדובר במסע הופעות משותף בקמפוסים ובקהילות יהודיות בחוף המערבי. לפי שעה אפשרות בלבד, הסכמים לא נחתמו.

מירי פז

בעייה של ערכיות

ח"כ עוזי ברעם (בתמונה) מזכ"ל מפלגת העבודה, דוחה את הביקורת שמתח מזכיר תנועת המושבים, יוחנן (ג'וני) דניאל, על מפלגת העבודה וכל אישים בכירים בה, וטוען נגדו שלא השמיע אותה מתוך נקיון כפיים. בעקבות דבריו של דניאל בראיון לביטאון התנועה „יסוד", שצוטטו ב„דבר", על התנערותה של מפלגת העבודה מהמ־אמץ הדרוש להוציא המושבים ממצוקתם — כתב לו ח"כ ברעם בסוף השבוע שעבר, כי דווקא מתוך היחס המיוחד ל־מפעל ההתיישבות ולמצוקתה ובגלל הסכנה להתמוטטות מושבים, הגביר את מעורבו־תו בפתרון בעיותיה, ובסיכומים שנעשו היה מעורב גם ראש הממשלה. „צר לי שבתוך מצוקה אמיתית הגעת למסקנה ש־מפלגת העבודה עוסקת בסחר סוסים והפ־כה למפלגה לא ערכית", כתב ברעם. „אך האם באמת אתה בא בידיים נקיות לטעון על המפלגה שאיבדה את ערכיה? ערכיות היא בעייתה של תנועת המוש־בים".

עליזה וולך

במהירות מופרזת

ח"כ מיכה רייסר (בתמונה) נקנס אתמול על־ידי שופט התעבורה התל־אביבי חיים דורון בסכום של 65 אלף שקלים, על שנהג בדרך בינעירונית במהירות 97 קמ"ש במקום 80 קמ"ש. ח"כ רייסר עצמו לא התייצב לדיון. התביעה טענה כי יש לראות את אי־התייצבותו ואת אי־מתן תגובתו לאי־שום כהודאה באשמה (עתים).

מתרגם הבית

המשורר מאיר ויזלטיר (בתמונה) יהיה, במשך ארבע השנים הקרובות, מתרגם הפרוזה של הוצאת „עם עובד", ושל הוצאה זו בלבד. ספר שירים חדש שלו, אגב, ייצא בהוצאה זו בשנת 1986. עד לחתימת החוזה הבלעדי הספיק ויזלטיר לתרגם, בשביל תיאטרון חיפה, את „מקבת", שיר עלה שם בעונה הקרובה.

מסיבת פרידה

תא הכתבים לענייני ההסתדרות והעבודה ערך אתמול מסיבת פרידה ליוסף גולן, הפורש מעבודתו במערכת „דבר". מזכ"ל ההסתדרות, ישראל קיסר, בירך אותו וצ־יין את הגינותו ואת כושר העיתונות שלו. גולן ישמש, החל מן ה־1 בינואר, דובר קרן הפנסיה מקפת.

מחמאות מקיר לקיר

רות דבקין מזכירת הוועד הפועל הפו־רשת השבוע לגמלאות, זכתה בתוך שבוע למחמאות יוצאות דופן על מסירותה במ־שך שנים רבות, מצד נציג חד"ש ואיש הליכוד כאחד. בשבוע שעבר שיבח נימר מוסה הקומוניסט את נכונותה לספק כל שירות ואינפורמציה במהירות ובלב חפץ. אתמול אמר עליה ראש סיעת הליכוד, ח"כ יעקב שמאי מעל במת הוועד הפו־על: „מוסר העבודה הגבוה שלה תמיד גרם לי התפעלות. אילו הייתי מזכיר ה־הסתדרות לא הייתי מניח לה ללכת. רות, אם את לא נשארת יש לך מקום עבודה בטוח בסיעת הליכוד".

חיים ביאור

מפנה מקום

יש לי תחושה שהורדת פרופיל, שאת מוחשת קצת בתקופה האחרונה — אמר צביקה שפירא לח"כ שולמית אלוני (בתמונה) בתוכנית ראיונות שהתקיימה בשבת בכפר־סבא. „אני מראית לך מוחשת ?" השיבה אלוני בשאלה. „אני חייבת להשאיר קצת מקום לאגו של שלושת הגברים הצעירים שלי בתנועה" (יוסי שריד, רן כהן ודדי צוקר). את ח"כ אהרון הראל, שהשתתף גם הוא בתוכנית הגדירה אלוני כ„גיס חמישי שלנו", ואמרה כי „הוא יושב במפלגה הלא נכונה, אבל עושה דברים נכונים".

דינה רייס

חיים שכאלה

העיתונאית תמר גולן, שהמבצע המדיני האחרון שלה היתה הפגישה בין נשיא חוף־השנהב, הופואה בואני לבין ראש הממשלה שמעון פרס בג'נבה, נמצאת בימים אלה בארץ. בליל שבת זכתה לנחת רבה בפני־נה המוגנית שאורגנה לכבודה בקיבוץ להב, שהיתה בין מקימיו. לערב שנערך במתכונת „חיים שכאלה" הגיעו ידידים רבים, ידידים מתקופות שונות בחייה, ב־ניהם עיתונאים, אנשי תקשורת ופוליטיק־אים.

שיתוף פעולה בין אמנים לעובדים וליתר דיוק: בין הציירות ניצה פלקי ושוש פרוליכט לבין עובדי מפעל הפלדה „הערגול" בקריית־גת, במסגרת הפרוייקט „ציירים בתעשייה", ביוזמת דליה הרץ מן המרכז לתרבות ולחינוך בהסתדרות. בני העובדים והציירות פסל ממוטות פלדה מעורגלים המיוצרים במפעל, אשר יוצב בשערי המפעל.

המדור נערך היום ע"י ורדה צימרמן

התענינות מוגברת בטיסות הישירות של „אל־על" בין נתב"ג ליעדים בחו"ל

— מאת אריה אורה, סופר „דבר"

התעניינות מוגברת מורגשת בטיסותיה הישירות של „אל־על", מנמל בינ"ל ליעדים שונים בצפון אמריקה — נודע אמש לסופר „דבר" בתום יום העס־קים הראשון לאחר הטבח ב־נמלי התעופה ברומא ובווינה. התעניינות דומה מורגשת גם במשרדי ט.ה.א. המקיימת טי־סה שבועית אחת ללא חנייה ביניים.

סוכני נסיעות בארה"ב וב־אירופה מדווחים כי בימי סוף השבוע לא הורגשה מגמה של ביטול טיסות לישראל. נמסר על מספר רב של נוסעים ש־ביקשו לדעת אם ממשיכה „אל־על" בטיסותיה כסדרן ואם הן בטוחות כבקודם. אולם לא היו ביטולים.

ההתעניינות בטיסות ישירות ללא חניית ביניים מוסברת ב־חשש של נוסעים אמריקאים ממצב הבטחון בנמלי תעופה אירופיים. ממשלות אוסטריה ו־איטליה פתחו אתמול במאמץ גדול להגן על סדורי הבטחון הנהוגים בנמלי התעופה שלהן ועל כוחות הבטחון המקומיים. מאמץ זה בא נוכח ריבוי ה־עדויות כי מאבטחי „אל על" נשאו בנטל העיקרי של הלחי־מה במחבלים בשני נמלי ה־תעופה.

אתמול נמסר על שיפור ניכר במצבו של גיד כהן, שנפגע ב־ראשו בשעה שהסתער על שני־ים מהתוקפים.

נוסעים רבים של „אל על" שהגיעו שלשום בלילה מרומא, השמיעו באוזני סופר „דבר" שבחים על הטיפול המסור שבו זכו מצד אנשי החברה ברומא. „מיד לאחר שהמהומה שככה, החלו אנשי „אל על" לצבור ב־נמל ולרכז את הנוסעים שנפוצו לכל עבר", סיפר פרנס פיי־שר שנפצע בהתנקשות. „ממר־צו לכל עבר", סיפר פרנס פי־ להם קשה למצוא חדרים במלו־נות הולמים", אמר אחד הנוס־עים האמריקאים.

נשמעה גם תלונה על „אל־על" מפי נוסע ישראלי שטען כי נאלץ להגיע עם קבוצת אנ־שים לבית מלון ללא כל טיפול מצד „אל־על" וכי הוא והכו־נותרו ללא אבטחה, לצד די־רים ערבים במלון. עוד טען נוסע זה נגד העובדה שטיסת „אל על" לארץ נדחתה עד ל־אחר צאת השבת.

דובר „אל על" הסביר את־מול כי נמל רומא היה סגור עד שעה 2 בשבת אחר ה־צהריים וכי מטוס הבואינג 767 הונחת בשל כך בפיזה. בגלל מיגבלות שבחוק שעות טיסה ותפקיד של הטייסים, לא היה אפשר להחזיר את המטוס לפני מוצאי שבת.

עוד אמר הדובר כי העובדה שמנהל התחנה רמי נגר נפצע עם עוד שישה מאנשי התחנה הקשתה על ההתארגנות המהי־רה בנמל התעופה מוכה ההל־מה.

שכר המינימום השחוק - אוייב המשק ויביא לסגירת מפעלים

הזהיר מזכ"ל ההסתדרות בישיבת הוועד הפועל

מאת חיים ביאור, סופר „דבר"

במפעלי המשק ההסתדרותי משר־לם שכר גבוה ב־10 אחוזים לפחות מן השכר המוסכם עם אירגוני ה־מעסיקים — אמר אתמול מזכ"ל ה־הסתדרות ישראל קיסר, בישיבת הוועד הפועל של ההסתדרות.

קיסר, שהקדיש חלק גדול מדב־ריו לבעיית השחיקה של שכר ה־מינימום, הביע צערו על כך שעד כה לא הביאה הממשלה הצעת חוק להגנת שכר המינימום, כאשר שר העבודה משה קצב אף הצהיר כי הוא מתנגד לקבלת החוק.

מזכ"ל ההסתדרות הטעים כי שכר המינימום השחוק הוא אוייב המשק ועלול לגרום לסגירת מפ־עלים.

יו"ר האגף לאיגוד מקצועי, חיים הברפלד, ציין שעדיין ישנו מספר גדול מדי של עובדים שההכנסה החודשית שלהם נמוכה מאד. לדב־ריו, לא רק בעלי השכר הנמוך החלו הפסו להיות נזקקים להשלמת הכ־נסה מהביטוח הלאומי, אלא גם בעלי הכנסה יותר גבוהה.

פשיטות רגל

תקציב המדינה החדש אינו מביא שום בשורה בתחום הצמיחה של המשק, גרס הברפלד. לדבריו יש סימנים ברורים לפשיטות רגל ב־מערכות משקיות רבות, החל מ־ענף הבנייה, דרך החקלאות ועד לתעשייה המתוחכמת.

ראש סיעת הליכוד, ח"כ יעקב שמאי, טען שהשכר נשחק בחוד־שים האחרונים בשיעור של 25 אחוז בהסכמת ההסתדרות. הוא תקף את הממשלה הפוגעת, כדב־ריו, בהכנסתם של הקשישים. שמאי תבע מההסתדרות להתחייב שלא יהיו פיטורי עובדים במפ־עליה.

מזכיר חברת העובדים, דני רו־זוליו, אמר שהממשלה טעתה בכך שבצד הקפאת שער החליפין לא הנהיגה תכנון משקי. הוא הביע ת־קוה שבמשק ההסתדרותי יעשה מאמץ למנוע העמקת האבטלה.

פגיעה בחלשים

אפרים דילוני (מפ"ם) התריע על „נסיון הממשלה לפתור את בעי־ות המשק ע"י פגיעה בהכנסה ה־פנויה של השכירים ובמיוחד בחל־שים שבהם". לדבריו, במקום ל־קצץ בסעיפים בעלי משמעות פו־ליטית, בחרה הממשלה להכביד על הגימלאים, הזוגות הצעירים ונשים עובדות, ע"י קיצוץ שירותי ה־רווחה.

יצחק ברקאי, ראש סיעת ל"ע, הביע חשש שהאינפלציה תתפרץ שוב ותגרום לאי שקט חברתי ול־משבר כלכלי כבד פי כמה.

שכר המינימום נסוג

ח"כ רן כהן (ר"צ) הטעים, כי בעוד הוועד הפועל מצביע על ה־צורך בקבלת חוק שיעמיד את שכר המינימום על 50 אחוז מהשכר ה־ממוצע במשק, נסוג שכר המיני־מום לכדי 33 אחוז בלבד מהשכר הממוצע, שהם 270 אלף שקל.

גם נציג פועלי אגודת ישראל, הרב גרשון הרפנס, הגדיר את שכר המינימום „חרפה לעם ול־הסתדרות".

תמר גוז'נסקי מחד"ש טענה ש־הנהגת ההסתדרות זורה חול בעיני העובדים כאשר היא מתארת את ה־מצב הכלכלי בצבעים ורודים.

בהחלטותיו שהתקבלו בהתנגדות הליכוד ור"צ ובהמנעות חד"ש, קו־בע הוועד הפועל בין השאר, שמדי־ניותה הכלכלית של המדינה סותרת את המגמה לחלוקה צודקת של ה־נטל ואין בה יסודות שיובילו לצמי־חה ופיתוח. הוועד הפועל תובע לקבוע רמת סבסוד „ציבה" לשירו־תים ומצרכים בסיסיים.

ברוב קולות של חברי המערך ובהתנגדות הליכוד, חד"ש ור"צ, אישר הוועד הפועל את הרכב ה־מועצה המרכזית החדשה של ההס־תדרות, הכוללת 38 חברים, מהם ששה ממפ"ם ואחד מל"ע.

9 שנות מאסר על נסיון לרצוח מוכתר ביו"ש בהזמנת סוחר הקרקעות ברקול

מאת נתן רועי, סופר „דבר"

מחמוד אבו־ג'אבר מכפר קאסם שניסה להתנקש בחייו של מוכתר כפר בידיה בעבור בצע כסף נידון אתמול ל־12 שנות מאסר, מהן תשע שנות מאסר בפועל ו־3 ש־נות מאסר על תנאי. נסיון הרצח בוצע על רקע גזל הקרקעות ב־יו"ש.

כפי שהוברר במשפט, נתבקש מחמוד אבו־ג'אבר, עובד בעבודות צבע, בסוף שנת 1984 על ידי סוחר הקרקעות היהודי אברהם ברקול לרצוח את מוכתר הכפר בידיה, „אבו וודיד" על רקע של סכסוך כספי שנבע ממסחר בקר־קעות. לאחר שנכשל בנסיון ה־ראשון לרצוח את המוכתר הגיע מחמוד אבו־ג'אבר ב־19 בינואר 1985 לכפר בידיה בשנית וירה לעבר מוכתר הכפר אבו־דויד י־ריות מנשק אוטומטי בכוונה ל־הרגו. המוכתר נפגע בבטנו אך חייו ניצלו הודות למאמצי ה־רופאים והוא שוחרר מבית החולים כעבור שבועות לאחר נסיון ההתנק־שות.

בכתב האישום שהוגש נגד מח־מוד אבו־ג'אבר ואברהם ברקול נ־אמר, כי ברקול הבטיח לרוצח — ובנסיון הכושל הראשון גם ל־שותף נוסף, 3000 דינרים ירדניים תמורת מעשה הרצח.

בגזר הדין נאמר, כי אבו־ג'אבר הודה ב־6 בדצמבר 1985 בביצוע המעשה על פי בקשת ברקול ה־תמורה בצע כסף. שלושת שופטי בית המשפט המחוזי אמרו בגזר־הדין, כי הדבר היחיד שהתייחסו אליו היתה עיסקת הטיעון שנעש־תה בין אברהם ברקול והתביעה. בשל כך יצא ברקול בעונש קל ביחס למעשה שביצע. אברהם בר־קול נידון לחמש שנות מאסר ואבו ג'אבר נידון, כאמור, ל־12 שנות מאסר מהם 9 שנות מאסר בפועל.

ב-מטמון עדיף למתמיד

6% ריבית צמודה לשנה כבר אחרי שנתיים

עכשיו תוכל לקבל ריבית שנתית מוגדלת בשיעור 6%, כבר אחרי שנתיים, המובטחת ל־7 שנים. בשנה השמינית לחסכון תקבל ריבית צמודה גבוהה עוד יותר בשיעור 7%.

פיצוי מדד מלא עבור חודש משיכת כספי החסכון

תהנה ממענק בשיעור עליית מדד חודש המשיכה, אם תמשוך את כספי החסכון בתום שנתיים ומדי כל 6 חודשים לאחר מכן.

ריבית גבוהה גם במהלך השנתיים הראשונות לחסכון

ניתן לקבל 75% מריבית ח.ח.ד יציגה כבר במהלך השנה הראשונה, ו־85% עבור השנה השנייה.

מסלול מיוחד
מענק נוסף בגובה מדד חודש הפקדת הכספים
ו־6% ריבית לשנה כבר אחרי שנתיים ההולכת וגדלה עד 7% בשנה השמינית.

התכנית לתקופה מוגבלת בלבד

שרות השקעות מקיף אצלך בסניף

בנק הפועלים

אבנת|קרחון|שיפרון|נעמן

השר צור: סכנה בבשורות שמפיץ הקונגרס היהודי העולמי על עליה מברה"מ

מאת טובה צימוקי, סופרת „דבר" בירושלים

שר הקליטה יעקב צור אמר אתמול כי אין כל יסוד בידיעות בדבר יציאה קרובה של יהודי ברה"מ. „ידיעות אלו מקורן בשיטה הסובייטית המפיצה ידיעות אופטימיות כדי לזכות בתמיכת המערב", אמר אתמול צור ל„דבר".

לדבריו מצער אף יותר שחוגים בקונגרס היהודי העולמי מופיעים מדי פעם כמי שאחראים להפצת ידיעות כאלה, אחרי פגישות שקיים יו"ר הקונגרס היהודי העולמי אדגר ברונפמן בברה"מ ובפולין.

לדברי צור, תופעה זו טומנת בחובה סכנה, משום ש־ידיעות אלו מפי חוגים יהודיים מקבלות אמינות שאין לה בסיס. מסוכן מאוד להיתפס להערכות אופטימיות דווקא בחודשים אלה, כשהמאבק למען יהודי ברה"מ בה חשוב ויש לחזק את עצמתו.

„40 שנה אחר השואה לא ברור דימוי היהודים ומה דמות האנטישמיות"

מאת טובה צימוקי, סופרת „דבר" בירושלים

40 שנה אחרי השואה, לא ברור בדיוק מהו הדימוי של היהודים ומהי דמותה של האנטישמיות כיום. כך אומר פרופ' שאול פרידלנדר בכינוס על האנטישמיות שנפתח אתמול בירושלים במשכן נשיאי ישראל, במעמד נשיא המדינה חיים הרצוג ויו"ר ההנהלה הציונית א.ל. דולצ'ין.

בהרצאה שנושאה דימוי, זכרון ומטאפורה באנטי־שמיות, אמר אתמול פרופ' פרידלנדר כי אין לדעת האם דמות היהודים היום היא כשל עוד אחד ממיעוטים רבים בעולם פלוראליסטי, או שמא האנטישמיות היא חבויה ותשוב ותפרוץ בעתיד.

פרידלנדר אמר, כי אין ספק שבעולם המערבי ניכרת ירידה באנטישמיות. לירידה זו שני הסברים — תופעת ההתבוללות שהביאה לאינטגרציה של יהודים בחברה ה־מערבית וכן העובדה שהחברה נעשתה פלוראליסטית וי־הודים הם חלק אינטגרלי בין מרכיביה האחרים. את מ־קומם של היהודים בחברה זו תפסו היום מיעוטים מה־עולם השלישי ועובדים זרים המשרתים בארצות מערב־ית.

לדבריו, בשנים מאז השואה עבר היחס להשמדת היהודים תמורה בתהליך של קבלת אשמה ועד צורות שונות של דחיה והכחשות לאשמה.

נשפי הסילווסטר באשקלון בוטלו ע"י המועצה הדתית

(ע). — כל בתי־המלון ואולמי השמחות באשקלון ביטלו את הכנותיהם לנשפי סילווסטר בעקבות התערבות המועצה הדתית במקום.

מנהל אחד מבתי המלון בעיר סיפר, כי אין זו השנה הראשונה שהם נאלצים לבטל תוכניות אירועי סילווסטר בלחץ הרבנות המקומית, המאיימת לשלול את תעודות הכשר שלהם. האיש, שביקש להישאר בעילום שם, הוסיף כי הוא פנה אל התאחדות בעלי בתי המלון אם תעמוד לצידו במקרה שימצא את עצמו בעימות עם הרבנות, אך ההתאחדות השיבה בשלילה מוחלטת.

הודעה על אישור הסדר כובל

בהתאם לתקנה 9א' לתקנות ההגבלים העסקיים (רישום הסדר כובל, בקשה למתן החלטה עליו והודעה על החלטת המועצה) התש"ך—1960(1), אני מודיע כי ביום א' טבת התשמ"ו (13.12.85) החליטה המועצה בתיק הס"405 שמן תעשיות בע"מ, לאשר את ההסדר הכובל לגבי יצוא כוספא ושמנים בלבד לתקופה של 5 שנים מיום מתן החלטה זו.

ההחלטה האמורה פתוחה לעיון הציבור במשרד התעשיה והמסחר, רח' אגרון 30 ירושלים.

זאב גלבמר
הממונה על ההגבלים עסקיים

(1) ק"ת תש"ך עמ' 526, תשכ"א עמ' 432

חברת החשמל לישראל בע"מ

אגף הביצוע

מכרז מס' 417/367/85

עבודות עפר ומובילי כבלים עבור תחנת־הכח „רוטנברג" מדרום לאשקלון.

החברה מודיעה בזה על הארכת מועד מסירת חומר המכרז לקבלנים.

המועד האחרון יהיה ביום שישי 3.1.86 שעה 12.00.

האגודה להענקת פרס לספרות צבאית ע"ש האלוף יצחק שדה ז"ל

הודעה

בעניין חלוקת הפרס ע"ש יצחק שדה לשנת התשמ"ו — 1986

הפרס לשנת התשמ"ו יוענק ליצירה מקורית ישראלית באחד מן התחומים:

1. היסטוריה צבאית;
2. הסטוריה צבאית יהודית;
3. תולדות ההתגוננות היהודית בארץ או בגולה;
4. זכרונות על שירות בהגנה או בצה"ל;
5. חיבור על אישיות צבאית יהודית.

הפרס יוענק ליצירה (ספר, או כתב יד מוגמר, שיצא לאור או שעמד לצאת לאור, כתוב בשפה העברית, או סרט), שיימצא ראוי לכך ע"י חבר השופטים שיימנה ע"י הוועד־המנהל של האגודה ובכפוף לתקנותיה.

גובה הפרס יהיה כגובה אחד מפרסי ישראל בתשמ"ו.

באם יוגש כתב־יד, יש לצרף אליו אישור של מו"ל על הוצאתו לאור כספר.

עבודות מחקר אקדמיות תתקבלנה רק אם אושרו כבר ע"י המוסד האקדמי לתואר שני לפחות.

הפרס יוענק בטקס שייערך סמוך ליום השנה לפטירתו של אלוף יצחק שדה ז"ל. (ג' אלול) ועל כך תבוא הודעה לפרסומה.

לפרס התשמ"ו לא יתקבלו חיבורים שנתפרסמו לפני אלול תשמ"ד — אוגוסט 1984.

את החיבורים יש להגיש ב־4 עותקים (בדפוס או במכונת כתיבה), לא יאוחר מיום י"ט אדר א' התשמ"ו — 28.2.86, במעטפה סגורה ועליה רשום: „פרס לספרות צבאית", לפי הכתובת: ת.ד. 4037, רח' הנשיא 12, ירושלים מיקוד 91040.

מאה שערים · מאה שערים · מאה שערים · מאה שערים

היצעים וירידות במניות; קרנות נאמנות ממשיכות לרכוש

מאת ורדה כר

יום המסחר הראשון של שבוע המסחר המקוצר הבי על שוק המניות בסימנה של היצעים לכל אורך הקו.

במניות הבנקים ש"בהסדר" נרשמו היצעים בהיקף כספי של 3.1 מיליארד שקל ושעריהן ירדו ב־0.8 עד 1.3 אחוז.

התשואה הדולרית במניות "ההסדר" נקבעה ברמה שבין 13.0 ועד 13.5 אחוזים.

גם בשוק המוסדיים נרשמה מגמה של היצעים.

באגרות החוב המדדיות נרשמו היצעים בהיקף כספי של 4.7 מיליארד שקל. עיקר ההיצע נרשם באגרות החוב הצמודות ב־80% ששעריהן ירדו עד אחוז אחד. באגרות "גליל" נרשמו תנודות שערים מעורבות של שלושה אחוזים.

באגרות החוב הדולריות נרשמו היצעים בהיקף כספי של 5.8 מיליארד שקל ושעריהן של הסדרות השונות ירדו עד 1.5 אחוז.

ההסבר להיצעים הכבדים בשוק הצמודים נובע ככל הנראה מהנפקת אגרות בסקום שתחיה היום, ומכיוון שיש כה השתלם המעבר מהשוק המשני להנפקות במקור נראה שגם המגמה הבנסים סתמרי הבורסה לבצע מעבר כזה.

במערכת קרנות הנאמנות נרשמה פעילות דלילה ביותר. בקרנות הנאמנות הסולידיות נרשמה בבירה בסכום של 2.5 מיליארד שקל בעוד שבקרנות הנאמנות ה"משקיעות" במניות נרשמו פדיונות בהיקף כספי של כ־500 מיליון שקל.

הבורסה בודקת התפתחות מלונות יהלום

הבורסה לני"ע בודקת את נסיבות מתן הערבות של חברת מלונות יהלום לבעלי הענין בה, מאיר מנחם לשעבר מעילות בחברת יואת יקיר.

בנק [illegible] הודיע לחברה זו מתערבים לה כ־1.5 מליון דולר. לבורסה דווח שבעלי העניין בחברה עושים ככל שביכולתם לגרום לכך שהחברה לא תצטרך לממש ערבויות שניתנו להם. בינתיים הופסק המסחר במניות החברה.

קרנות הנאמנות — קונות

שלושת ימי המסחר האחרונים בכל שנה, מאופיינים ברכישות מצד קרנות הנאמנות. אלו האחרונות קונות בעיקר משיקולי תשואה לקראת "מבצע הקרנות". המצם, לשם שינוי, הקניות של קרנות הנאמנות מנוגנות. לא רק בשיקולים של סוף שנה, שכן לפחות בקרנות הנאמנות של בנק הפועלים הרכישות הינן מתוך מחשבה שהקיימים מספיק מדדים כלכליים שיגרמו לכך ששנת 1986 תהיה "שנה של מניות".

גם אם קרנות אלה צודקות ביחס לטווח הארוך, לא ברור אם מנהלי הקניה שלהן הינם מהירים אופטימיים שכן מפילים תם האגרסיבית גורמת לעלייה על ירידות השערים שהיה אמור לעבור על השוק.

גם קרנות הנאמנות של קונצרנים רוכשים מניות, אך משיקולים אחרים. לפיכך, קיים חשש כי חודש ינואר יפתח דווקא בירידות שערים שכן גם בימים אלו קיים יש קליטת מבירה של היצעים. לא מן הנמנע שירידות השערים בינואר תהיינה חדות יותר הואת בשל העדר אינטרסים של סוף שנה לקליטת ההיצעים בעיקר מצד קרנות הנאמנות של חלק מהבנקים.

מחזורי עסקות גדולים "בכבדות"

עיקר הקניות של קרנות הנאמנות היו אתמול במניות ה"כבדות" ו"חצי כבדות", וכך קרה שבמניות המנוחות עם הקרנות נרשמו מחזורי עסקות הגדולים בהרבה בעודף והיצע התשתלתי. יצויין שקרנות הנאמנות פעלו בעיקר באמצעות "הלידר" בעוד שבמהלך המסחר הן קנו אך ורק תוך ירידות שערים מתונות.

כדוגמא לכך מהוות מניות כגון "אי.די.בי־פיתוח" להן נרשם עודף היצע של 1.2 מליון שקל ע"נ. שוערן ירד ב־1.4% תוך מחזור עסקות של 2.7 מליון שקל ע"נ.

גם במניות "דיסקונט השקעות" נרשם מחזור עסקות גדול יחסית. עודף היצע ע"נ נקלט בירידת שער של 1.3% תוך מחזור עסקות של 3.9 מיליון שקל ע"נ.

יום מסחר אחרון ב"כתבי אופציה"

אתמול היה יום המסחר האחרון ב־13 כתבי אופציות. ביום המסחר האחרון מתאפשרת תנודת שער בלתי מוגבלת, וכך קרה שנרשמו היצעים גדולים וירידות השער בכן היו עד 57%.

כתבי האופציה של רסקו ירדו ב־56.5% כתבי האופציה של "אר באס" ירדו ב־54.8% וכתבי האופציה של אופים ירדו ב־37.9%.

הודעות בורסה

פרי אור — לחברה נרשם רווח מתואם של 2.3 מיליארד שקל לשנה שהסתיימה ב־31 ליולי 85 וזאת לעומת הפסד של 31 מיליון שקל בתקופה המקבילה אשתקד.

פיטסוקה — האסיפה הכללית תדון ב־9.1.86 בפירוק החברה עקב היותה חדלת פרעון.

גולדפרוסט — הודיעה על מבנה הנפקת הזכויות. כל המחזיק ב־400 שקל ע"נ יהיה זכאי לרכוש חבילת כמות שתכלול 600 מניות 1.0 במחיר 15 שקל למניה, 30 מניות 5.0 במחיר 25 שקל האחת, כך שמחיר החבילה יהיה 9.750 שקל.

דלק חיפושי נפט — פרסמה תשקיף להנפקת זכויות. יוצעו כ־256 אלף יחידות הכוללות כ"א 300 מניות 1.0, 100 מניות 5.0 ו־254 כתבי אופציה במחיר של 14.150 שקל ליחידה המורכבת מ־25.5 שקל למניה 1 שקל ו־65 שקלים למניה 5.0. יחס הזכויות: יחידה אחת לכל מחזיק ב־400 שקל ע"נ מניות קיימות.

שערי מטבע חוץ ליום 29.12.85

המטבע	השינוי בשקלים	בנקנוטים לאומי קניה	לאומי מכירה	הפועלים קניה	הפועלים מכירה	דיסקונט קניה	דיסקונט מכירה	העברות והמחאות לאומי קניה	לאומי מכירה	הפועלים קניה	הפועלים מכירה	דיסקונט קניה	דיסקונט מכירה	שער יציג
1 דולר ארה"ב	–	1461.3	1527.1	1462.3	1528.1	1461.8	1527.6	1485.731	1504.269	1486.724	1505.275	1486.227	1504.772	1495.3
1 לירה שטרלינג	–	2083.0	2176.8	2085.6	2184.7	2086.0	2182.1	2123.109	2149.600	2123.043	2149.535	2120.847	2147.509	2146.8
1 מרק גרמני	–	584.08	610.36	583.52	611.25	584.38	611.29	593.8173	601.2266	593.9771	601.3884	594.1346	601.5479	597.16
1 פרנק צרפתי	–	187.33	198.74	187.92	199.37	188.44	199.11	193.3539	195.7664	193.7353	196.1526	193.5192	195.9338	194.61
1 גולדן הולנדי	–	517.75	541.05	517.01	541.58	518.20	542.06	526.3883	532.9562	526.2743	532.8408	526.8443	533.4179	529.78
1 פרנק שווייצרי	–	694.23	725.47	695.67	728.73	694.79	726.78	705.8105	714.6171	708.1328	716.9684	706.3820	715.1958	709.68
1 כתר שוודי	–	190.28	198.84	190.55	199.60	190.34	199.11	193.4546	195.8684	193.9628	196.3829	193.5192	195.9338	194.57
1 כתר נורווגי	–	190.53	199.10	190.46	199.51	190.64	199.42	193.7068	196.1237	193.8743	196.2933	193.8221	196.2404	194.97
1 כתר דני	–	160.24	167.45	160.52	168.15	160.51	167.90	162.9091	164.9418	163.3943	165.4330	163.1872	165.2253	164.14
1 מרק פיני	–	266.04	278.01	265.89	278.53	266.03	278.28	270.4772	273.8520	270.6581	274.0352	270.4691	273.8438	272.24
1 דולר קנדי	–	1043.0	1090.0	1043.2	1092.8	1044.5	1092.6	1060.478	1073.718	1061.946	1075.196	1061.970	1075.221	1068.1
1 דולר אוסטרלי	–	967.48	1064.2	998.99	1047.6	984.55	1051.7	1011.782	1024.407	1014.205	1022.081	1011.080	1023.696	1019.0
1 רנד דרא"פ	–	502.80	553.08	480.11	565.23	478.20	557.71	557.1491	564.1009	558.2652	565.2508	558.8216	565.7943	562.98
10 פרנק בלגי	–	282.94	295.67	281.19	298.72	284.13	297.21	289.6162	293.2298	290.1493	293.7695	290.5626	294.1880	292.19
10 שי' אוסטרי	–	829.85	867.19	830.10	869.54	830.12	868.34	843.6860	854.2129	844.9700	855.5130	843.9681	854.4986	849.36
1000 לי' איטלקיות	–	851.07	898.31	853.65	907.61	852.10	906.56	869.6114	880.4618	871.0756	881.9444	870.6666	881.5302	874.96
100 ין יפני	–	720.41	752.83	721.09	755.35	720.12	753.27	732.4284	741.5672	734.0038	743.1622	732.1319	741.2670	737.15
1 דינר ירדני	–	3893.6	4134.5	3807.2	4051.4	3892.0	4110.3	—	—	—	—	—	—	3962.5
1 לי' לבנונית	–	—	—	—	—	67.470	86.260	—	—	—	—	—	—	83.070
1 לירה מצרית	–	810.63	860.99	807.59	859.39	806.35	856.32	—	—	—	—	—	—	852.32

דולר נוסעים: 1,773.10 · דולר שחור: 1,600–1,590 · דולר יציג: 1,495.50

שערי המניות

(המניה — לפי ביצוע חלקי; השער אתמול; המחזור באלפי שקל ע"נ; השינוי בנקודות; השינוי באחוזים)

בנקים מסחריים

המניה	השער אתמול	המחזור	השינוי בנקודות	השינוי באחוזים
אנה"ב ש	13700	15.2		
[illegible] 0.1	760 תב	4950	−200	−20.8
[illegible] 0.5	314	2082		
בנק ספנות אופ'	500	2522		
כללי לא בסחר	34400	29.2	−500	−1.4
בנק צפון אמריק 1.	— הפסקת מסחר —			
בנק צפון אמריק 5.	— הפסקת מסחר —			
בנק צפון אמר אופ	— הפסקת מסחר —			
רנות א 1.0	— הפסקת מסחר —			
רנות 5.0	— הפסקת מסחר —			
רנות שה 3	— הפסקת מסחר —			
ובינלאומי 5.0	2250	2249	−80	−3.4
פ.ע.י.ב. 0.5	2400	5153	−35	−1.4

בנקים בהסדר ההצמדה

המניה	השער אתמול	המחזור	השינוי בנקודות	השינוי באחוזים
אידיבי רג 100.0	76500	374	−1000	−1.3
אידיבי ב 100.0	78000	.2	−800	−1.0
אידיבי בב 2.0K	474500	1.5	−5500	−1.2
אגוד 0.1	56950	58.8	−640	−1.1
דיסקונט ב	98000	10.7	−1050	−1.1
דיסקונט א	98250	354	+565	+.6
דיסקונט שה ב	11550	38.3		
המזרחי ש	31377	705	−400	−1.3
המזרחי ס	31290	2.5	−400	−1.3
המזרחי שה 9	14460	17.5	+100	+.7
הפועלים מבב	125598	3.7	−2	
הפועלים ש	51550	1807	−390	−.8
הפועלים ס	51520	77.4	−400	−.8
כללי א 1.0	133452	20.8	−1348	−1.0
כללי אופ 9	132700	2.9	−1300	−1.0
כללי שה 5	100500	1.6	−2000	−2.0
כללי שה 7	6481	31.1	−150	−2.3
כלל 100.0	32640	3717	−410	−1.2
כלל שה 9	44600	15.5	−540	−1.2
כלל שה 11	12340	188	−120	−1.0
מימון ומסחר 1.0	44950	25.0	−500	−1.1
מימון ומסחר 5.0	24000	.8	+760	+3.3

בנקים למשכנתאות

המניה	השער אתמול	המחזור	השינוי בנקודות	השינוי באחוזים
ארפים 0.1	6600	8.0	−3	−.1
לאומי משכנתאות ש	3310 תב	253	−190	−5.4
לאומי משכנתאות ס	3310 תב	131	−190	−5.4
כרמל ש	2800	25.3	−100	−3.5
כרמל שה 1	2560	560	−60	−2.3
בנין ב' 5.0	3080	6.4	−51	−1.7
פת משכ ש	735	491	−35	−4.6
משכן ב ש	1645 תב	95.7	−130	−7.3
עצמאות 0.1	3150	50.8	−100	−3.1
טפחות מבכ ש	10890 תב	21.6	−1210	−10.0
טפחות רג ש	10700	6.2		
טפחות שה 1	6749	1.1		
טפחות שה 2	3399	36.8	+16	+.5
יעסור 1.0	585	3.5	−25	−4.1
יעסור 5.0	311	98.5	−9	−2.8
מרב 1.0	1410 תב	547	−140	−9.0

מוסדות מימון ענפיים

המניה	השער אתמול	המחזור	השינוי בנקודות	השינוי באחוזים
שלמון א ש	257 תב	2135	−23	−8.2
הקלאות מבכ א	25000	5.7	−700	−2.7
הקלאות מבכ ב	— לא נסחר —			
לאומי תעשיה א ש	3140	58.8	−20	−.6
פתוח תעשיה מבכ	— לא נסחר —			
פת תעש בכ 3	— לא נסחר —			
פת תעש בכ 33	— לא נסחר —			
פת תעש בכ 333	— לא נסחר —			
פת תעש בכ ד	— לא נסחר —			
פת תעש בכ דד	— לא נסחר —			
פרים קבלנים 5.0	465	554	−7	−1.5
תירות בב	— לא נסחר —			
כלל ליסינג 0.1X	4170 תב	74.4	−230	−5.2
כלל ליסינג 0.5	1810 תב	172	−190	−9.5
כלל ליסנג צ"ח	10320	39.5	−180	−1.7

חברות ביטוח

המניה	השער אתמול	המחזור	השינוי בנקודות	השינוי באחוזים
שיל פרנס 1.0	— הפסקת מסחר —			
שיל פרנס שה 1	— הפסקת מסחר —			
אדיס 0.1	2137	86.3		
אורדס א 0.5	1435	771	−15	−1.0
בנות משה 0.1	970	280	+40	+4.3
בנות משה 0.5	415	342	+4	+1.0
הדר 1.0	832 תב	458	−93	−10.1
הדר 5.0	410 תב	945	−31	−7.0
המגה ש	1939	1464	−60	−3.0
המניקס 0.1	1102 קן		+52	+5.0
המניקס 0.5	* 680	53.8	+32	+4.9
המשמר-הראל 1.0	4900	.4	+100	+2.1
המשמר-הראל 5.0	1880 תב	181	−100	−5.3
ירדניה 0.1	— הפסקת מסחר —			
ירדניה 0.5	— הפסקת מסחר —			
מנורה 1.0	6100	8.5	−48	−.8
מנורה 5.0	2391 כב		−126	−5.0
סהר 3 1.0	* 2399	130	−50	−2.0
סקורטס 0.1	4300	136	−100	−2.3
צור ש	1851 תב	234	−117	−10.0
ציון החזקות 1.0	5656	5.5	+5	+.1
ציון החזקות 5.0	1311	1.6	+6	+.5

מסחר

המניה	השער אתמול	המחזור	השינוי בנקודות	השינוי באחוזים
אינטרגאמא 1.0	3280	1.6		
אינטרגאמא 5.0	915	33.0	+25	+2.8
אינטרגאמא אופ 1	440	350	+19	+4.5
כאור קרא 1.0	3570	70.0	+170	+5.0
כאור קרא אופ 1	3130	30.0	+30	+1.0
כנה 1.0	— הפסקת מסחר —			
כנה 5.0	— הפסקת מסחר —			
כלל סחר 1.0	1760	894	−40	−2.2
קרוסל 1.0	2350	50.0		
רפק 0.4	21000			
רפק 0.5	4050			
שופרסל א 2.0	4290	340	−70	−1.6
שופרסל ב 10.0	2280	880	−75	−3.2

שרותים

המניה	השער אתמול	המחזור	השינוי בנקודות	השינוי באחוזים
דלק ב ש	3420	1097	−70	−2.0
הראל 1.0	2001	7.1		
הראל 5.0	677 כב		−35	−4.9
ספנות הנפקה 0.1	8650	44.6		
ספנות הנפקה 0.5K	3610	184		
קרור 0.1	750	184	+30	+4.2
קרור 1.0	183.0	3127		
חברת החשמל 0.1	— הפסקת מסחר —			
מוטי קרונה 0.1	1512 תב		−168	−10.0
מוטי קרונה 0.5	594 כב		−31	−5.0
מוטי קרונה אופ1	208 תב	8965	−63	−23.7
קונטרוסס 0.1	665 כב		−35	−5.0
קונטרוסס 0.5	319	350	−7	−2.2
קופל 1.0	— הפסקת מסחר —			
קופל אופ 1	— הפסקת מסחר —			

מלונות ושרותי תיירות

המניה	השער אתמול	המחזור	השינוי בנקודות	השינוי באחוזים
גלי זוהר 1.0	9400	6.5	+300	+3.3
גלי זוהר 5.0	3250	38.4	−100	−3.0
מלונות דן 1.0	3150	12.1	+138	+4.6
מלונות דן 5.0	2002	58.7		
חוף האלמוג 0.1	— הפסקת מסחר —			
כנס 1.0	1800			
מלונות ירדן 1.0	1980	92.1	−49	−2.5
מלונות יהלום 1	— הפסקת מסחר —			

מחשבים ושרותי מחשב

המניה	השער אתמול	המחזור	השינוי בנקודות	השינוי באחוזים
דטה מיכון 1.0	1169 תב	93.3	+98	+9.2
ת.י.ג.ל. 1.0	5280	15.0		
יעקא 1.0	2670	27.9	−130	−4.6
יעקא אופ 1	2200	8.3	−100	−4.4
כלל מחשבים 1.0	2950	33.5		
מ.ל.ל.ל. 1.0	3565	30.0	−30	−.8
מ.ל.ל.ל. 5.0	2120	6.7		
משוב מחשבים 1.0	1690	60.1	+25	+1.5
ניקוד מחשבים 1.	3570	57.3	+160	+4.7
ניקוד מחשבים 5.	1514			
תים מחשבים 1.0	1200 תב	149	−85	−6.6
תים מחשב אופ 1	11700		−400	−3.3

נדל"ן בינוי ופיתוח

המניה	השער אתמול	המחזור	השינוי בנקודות	השינוי באחוזים
אברהם בינוי 1.0	317	525		
אברהם בינוי 5.0	170.0 תב	1639	−10.0	−5.6
אורן מבנים 1.0	451 תב	700	−45	−9.1
אורן מבנים 5.0	192.0	1500	−7.0	−3.5
אזורים 1.0	2345	1125	−50	−2.1
אילון 1.0	956	471	+7	+.7
אילון אופ 1	919	200		
אל-רוב 1.0	* 1872	120	−19	−1.0
אל-רוב 5.0	1890	84.8	+5	+.3
אפגבים 1.0	633	136	−33	−5.0
אפגבים אופ 1	495		−30	−5.7
אפריקה 0.1	30200	54.4		
אפריקה 1.0	21250	73.0	−450	−2.1
ארזים 1.0	657 תב	332	−73	−10.0
אילרן 0.1	7400	42.7	+30	+.4
אילרן 0.5	4620	21.7		
בן-יקר גת 1.0	2693	10.2	−5	−.2
ברנוביץ 1.0	1255 תב	168	−120	−8.7
ברנוביץ 5.0	700 תב	496	−75	−9.7
ברנוביץ אופ 1	600 תב	1077	−40	−6.3
דנקנר 1.0	5800	77.3	−150	−4.8
דורקר 1.0	280	71.3		
דורקר 5.0	160.0	839		
דורקר אופ 1	112.0	153	−6.0	−6.7
דירוט 0.1	2845	18.0		
דירוט 0.5	1505	59.3	+5	+.3
ת.ל.ב. 0.1	— הפסקת מסחר —			
ת.ל.ב. 0.5	— הפסקת מסחר —			
נכסים ובנין 1.0	3660	853	−110	−2.9
בב-ים 0.1	5270	231	−220	−4.0
בב-ים 0.5	3715	129	−135	−3.5
הכשרת הישוב 1.0	25000	101	−400	−1.6
ישפרו 0.1	1482 תב	753	−140	−8.6
ישראלום 1.0	4500		+45	+1.0
ישרס 10.0	5200	53.7	−50	−1.0

(המשך)

המניה	השער אתמול	המחזור	השינוי בנקודות	השינוי באחוזים
בנק פיתוח 1.0	3470	15.3	−30	−.9
כלל נדלן 0.1	620	2757	−30	−4.6
לוסיד 1.0	1500	84.5	−40	−2.6
לוסיד 5.0	672 תב	450	−36	−5.1
מ.ת.מ. 1.0	1250	290		
מגורי בניה 1.0	215 תב	2468	−24	−10.0
מגורי בניה אופ1	143.0 תב	500	−18.0	−11.2
מרדל בטון 1.0	* 1236	30.5	−65	−5.0
מישכאל 5.0	374 תב	1460	−41	−9.9
מרב 5.0	299	651		
מר-לו 1.0	256 תב	405	−28	−9.9
מר-לו אופ 1	2573			
לוינשטין 1.0	1860	15.3	−20	−1.1
לוינשטין 5.0	442 תב	1099	−25	−5.4
לוינשטין אופ 1	160.0	2576		
ליפשיץ 1.0	450 תב	293	−30	−6.3
ליפשיץ 5.0	228 כב		−12	−5.0
ליפשיץ אופ 1	111.0 תב	10505	−24.0	−17.8
נאות אביב 0.5	13590 תב	24.3	−1510	−10.0
נכסי אורים 1.0	3000 תב	652	−250	−7.7
סהר החזקות 1.0	6850	50.0		
סהר החזקות 5.0	4550	105	−50	−1.1
סוללבונה מבכ א	4501	714		
סופי 1.0	* 1365	119	+65	+5.0
סופי 5.0	649	302		
סופי אופ 1	428	316		
עפר וסלע 1.0	627 תב	686	+57	+10.0
קיסריה 0.1	820 תב	283	−90	−9.9
קיסריה 0.5	365	1067	−12	−3.2
רובינשטיין 1.0	— הפסקת מסחר —			
רובינשטיין 5.0	— הפסקת מסחר —			
רוגובין 1.0	1543 תב	255	−173	−10.0
רוגובין 5.0	1000	125	+15	+1.5
רסקו מבכל	2038 כב		−108	−5.0
רסקו רג	2100	116		
רסקו אופ 1	1000 תב	513	−1300	−56.5

חקלאות

המניה	השער אתמול	המחזור	השינוי בנקודות	השינוי באחוזים
מטעי הדר 0.1	2200	175		
מטעי הדר 0.5	813	200	+39	+5.0
מהדרין 0.1	9700	135		
נכסי הדרים 1.0	1545	505	−5	−.3
פרי אור 0.5	— הפסקת מסחר —			
שה-הר 5.0	6580	114		

מזון וטבק

המניה	השער אתמול	המחזור	השינוי בנקודות	השינוי באחוזים
אבגאס 1.0	1081 כב		−57	−5.0
אבגאס אופ 1	2300 תב	238	−2785	−54.8
אבלגביק 1.0	— הפסקת מסחר —			
גולדפרוסט 1.0	— הפסקת מסחר —			
גולדפרוסט 5.0	— הפסקת מסחר —			
גולדפרוסט אופ 1	— הפסקת מסחר —			
דובק מב ש	2460	277	−50	−2.0
דובק מב ס	2460	351	−25	−1.0
תלכל 1.0	830	235	−10	−1.2
תלכל 5.0	360 תב	250	−30	−7.7
פרי-הא 1.0	4300	603	+60	+1.4
פרי-הא 5.0	2499	772	+115	+4.8
טמפו בירה 1.0	7000	49.3	−200	−2.8
טמפו בירה 5.0	4620	.5		
יצהר 1.0	960 תב	806	−70	−6.8
יצהר א 5.0	590 תב	491	−40	−6.4
מן 1.0	8960 תב	20.7	+815	+10.0
מן 5.0	4621	4.0		
מגפרוסט 1.0	5390	261	+100	+1.9
עלית 0.1	10000	144	+400	+4.2
עסיס ב 0.5	21000	1.0	+250	+1.2
שלמה אגבל 1.0	1760	20.0	−10	−.6
שמן מבכל ש'	3703	192	−37	−1.0

טקסטיל והלבשה

המניה	השער אתמול	המחזור	השינוי בנקודות	השינוי באחוזים
ארגד 1.0	442 תב	300	−35	−7.3
ארגד אופ א	1475			
אופיס 1.0	1024 כב		−54	−5.0
אופיס אופ 1	1200 תב	654	−731	−37.9
אופנת ברוך 1.0	1130	380		
אופנת ברוך 5.0	735	297		
אופקן 1.0	— הפסקת מסחר —			
אופקן אופ 1	— הפסקת מסחר —			
ארגמן רג ש	? 3600	10.0		
אתא ב 1.0	— הפסקת מסחר —			
אתא ג 0.1	— הפסקת מסחר —			
דלתא-גליל 1.0	3230	800	−130	−3.9
דלתא-גליל א 3.0	2470	451		
מכוניות מאוחד 1.	— הפסקת מסחר —			
מכוניות מאוחד 5.	— הפסקת מסחר —			
מכוניות אופ 1	— הפסקת מסחר —			
ויסלבו 1.0	1800	165	−91	−4.8
ויסלבו 5.0	* 1311	75.0	−69	−5.0
חדיבון 1.0	3370	15.7	+100	+3.1
דיקית 1.0	4079	150		
דיקית 5.0	2580	271		
סיב-טוב 1.0	— הפסקת מסחר —			
סיב-טוב אופ 1	— הפסקת מסחר —			
יובאר 1.0	1515 תב	30.0	+138	+10.0
לודזיה 0.1	1175	85.4	−35	−2.9
לודזיה 0.4	400	298		
ליבת 1.0	518	3036		
מיס גליק 1.0	418	1404	−1	−.2
מיס גליק אופ 1	660 תב	755	−90	−12.0
מקס 0.1	19230			
מקס 0.5	4500	100	−50	−1.1
קיס 1.0	7000	11.3	−300	−3.7
קיס 5.0	3520	60.0	−50	−1.4
קסט 1.0	1120	85.9	+16	+1.5
פולגת א 0.1	7620	98.5		
פולגת ב 0.4	4190	914		
פוליגון א 0.5	3140	117	+140	+4.7
פרגוד 1.0	695 תב	100	−45	−6.1
שלרגה 1.0	8380	65.0	−240	−2.8
תעש הנוחין 1.0	3810	728	−140	−3.5

מתכת ומוצריה

המניה	השער אתמול	המחזור	השינוי בנקודות	השינוי באחוזים
אקסטון 5.0	1071 כב		−57	−5.1
אקסטון אופ 1	951			
אורדן 10.0	12450	88.4	−200	−1.6
אורדן 50.0	10000	114	−220	−2.2
כבלים ש	10070	15.4		
התכוף 1.0	4600 תב	43.4	−410	−8.2
התכוף 5.0	2880	50.8		
קוממות פח 1.0	684 תב	5136	−46	−6.3
קוממות פח 5.0	474 כב		−25	−5.0
מורגן 1.0	423	305	−18	−4.1
מורגן אופ א	314		+22	+7.5
מתכת מרום 1.0	1550 תב	172	−101	−6.1
מתכת מרום אופ 1	1100	45.5	−50	−4.4
כבלי ציון 1.0	1802 תב	502	−124	−6.4
כבלי ציון 5.0	608 תב	1083	−50	−7.7
כבלי ציון אופ	626	512		
קימבי 1.0	— הפסקת מסחר —			
קימבי 5.0	— הפסקת מסחר —			
נחושתן 0.1	7115	6.8	−360	−4.8
נחושתן 0.5	2618	177	8	
עוד 3.0	1093 כב		−57	−5.8
עקר פלדה 1.0	3501	289		
קינג 1.0	7420	5.9	−10	−.1
קינג 5.0	3560	10.3		
קליל 1.0	1995 כב		−105	−5.0
קליל 5.0	1138			
שלדות 5.0	1535	24.0		
תעשיות לכימ 1.0	1085	350		
תעשיות לכימ 5.0	565	600	−5	−.9

אלקטרוניקה ואופטיקה

המניה	השער אתמול	המחזור	השינוי בנקודות	השינוי באחוזים
אלביט 3.0	419999	21.0	−11001	−2.6
אלקו 0.1	2950	28.5		
אלקו 0.25 ש	2125 כב		−112	−5.0
אלקו 0.25 ס	2000 תב	118	−200	−9.1
אלקטרה 0.1	10600	5.1		
אלקטרה א 0.5	6105	80.0		
אלרון 3.0	404000	13.6		
אריה 1.0	37500 תב	137	−2000	−5.1
כלל תעש אלקטר	2390 תב	3958	−130	−5.2
מטקטרוניקס 1.0	1570	412	−30	−1.9
מטקטרוניקס 5.0	1105	657	−35	−3.1
מיכטנגר 1.0	1552	56.9		
מיכטנגר 5.0	680	580	−25	−3.6
זיקלון 1.0	4140	48.9	−140	−3.3
זיקלון 5.0	2040	59.5		
קנבסקין אירלי 1.	3060	4.6	−60	−1.9
קנבסקין אירלי 5.	1500 תב	14.7	−80	−5.1
ת.א.ת. 1.0	2592 תב	185	−288	−10.0
ת.א.ת. 5.0	1050	300	−20	−1.9
ת.א.ת. אופ 1	7200 תב	10.7	−730	−9.2
תראה 1.0	3700	41.2	−70	−1.9

מוצרי בניה

המניה	השער אתמול	המחזור	השינוי בנקודות	השינוי באחוזים
אי.פ. כלל בנין 1	2866	319		
אלקיל 5.0	4096	32.3		
אקרשטיין 1.0	665	62.0		
אקרשטיין 5.0	641	145		
בטון תדיר 1.0	— לא נסחר —			
בטון תדיר 5.0	— לא נסחר —			
בר-סון 1.0	1800			
בר-סון 5.0	460 כב		−25	−5.2
בר-סון אופ 1	250 תב	719	−55	−18.0
המנלול 1.0	870	561	−18	−2.0
המנלול 5.0	427	200	−12	−2.7
פרומוטבטס 1.0	5128			
פרומוטבטס 5.0	940		−8	−.8
מ.ל.ב. 1.0	770	2.0		
מ.ל.ב. 5.0	580 תב	.5	−30	−9.1
מזרל השק בנוש	1519 כב		−80	−5.0
מפוריקה ולפמן 1	— לא נסחר —			
מפוריקה ולפמן 5	— לא נסחר —			

מוצרים כימיים, גומי ופלסטיק

המניה	השער אתמול	המחזור	השינוי בנקודות	השינוי באחוזים
אבן 5.0	13400	62.3		
אליאנס ב 200.0	758	189	−1	−.1
גל תעשיות 1.0	9950	318	+10	+.3
גל תעשיות 5.0	2558	228	+30	+1.2
דקסטר 1.0	3045 כב		−160	−5.0
רשפים 0.1	9261	25.0	+441	+5.0
רשפים 0.5	3900	97.5	−10	−.3
חיפה כמיקל 10.0	733	6411	−20	−2.7
טבע ש	49000	85.3	−900	−1.8
טבע אופ 4	46500	23.2	−900	−1.9

(המשך)

המניה	השער אתמול	המחזור	השינוי בנקודות	השינוי באחוזים
ליפסקי 1.0	899 תב	422	−100	−10.0
ים המלח 0.1	12450	498	−100	−8
פטרוכימים 10.0	274	5906	−13	−4.5
מקסימה 1.0	3150	32.0	−20	−6
מקסימה 5.0	1315	80.8		
מקסימה אופ 1	1350 תב	366	−80	−5.6
נקה כימיקל 1.0	3700	68.3	−20	−5
סנ 1.0	7160	100	−180	−2.5
סנ 5.0	3300	75.0	−60	−1.8
קרס כימיקל 1.0	3600	94.0	+162	+4.7
קרס כימיק אופ 1	3365 תב	246	−230	−6.4
ת.ג.ל. 1.0	1193 תב	11.0	−133	−10.0
ת.ג.ל. 5.0	700 תב	101	−40	−5.4
תיא 5.0	4640	47.2	−80	−1.7
פרוטארום 10.0	6500 תב	85.3	−625	−8.8
תרו א 5.0	2690	120		

עץ ומוצריו, נייר ודפוס

המניה	השער אתמול	המחזור	השינוי בנקודות	השינוי באחוזים
דפוון 1.0	3928 קק		+187	+5.0
דפוון 5.0	1862	21.5		
תבנ. 1.0	— הפסקת מסחר —			
תבנ. אופ 1	— הפסקת מסחר —			
יאה 1.0	3040 תב	170	−210	−6.5
לבידי אשקלון 1.	275	752	−15	−5.2
לבידאשקלון אופ1	360 תב	467	−30	−7.7
מולט ב 0.5	15670	20.2	−480	−3.0
מפעלי נייר 10.0	123500	6.8	−2000	−1.6
סקטורה 1.0	— הפסקת מסחר —			
ריס 0.1	2250	61.7	−100	−4.3
ריס 0.4	1128	50.0	−30	−2.6
תעל ב 0.2	10999	40.0	+199	+1.8

תעשיות שונות

המניה	השער אתמול	המחזור	השינוי בנקודות	השינוי באחוזים
אלומית 1.0	3020	13.0	−120	−3.1
אלומית 5.0	2000	93.0	+60	+3.1
אבריך 1.0	1590 תב	220	+141	+9.7
אבריך 5.0	730	476	−25	−3.3
אבריך אופ א	501 כב		−38	−7.1
[illegible] 1.0	7850	43.3	−150	−2.1
דיקה 1.0	4300	8.0	−136	−3.1
דיקה 5.0	1782 תב	13.8	−198	−10.0
הנ.פולק 1.0	5770	20.2	−80	−1.4
הנ.פולק 5.0	2465	93.5	+100	+4.2

השקעות תעשיה

המניה	השער אתמול	המחזור	השינוי בנקודות	השינוי באחוזים
מרכזית ב 0.1	4849 תב	430	−420	−8.0
כור בכ' 1.0	4180000 תב	.6	−40000	−5.4
כלל תעשיות 1.0	1178	8148	−15	−1.3
מנורי טכנולוגיה	414	1955	−10	−2.4
מנורטכנו אופ 1	285	1496	−15	−5.0

חברות השקעה

המניה	השער אתמול	המחזור	השינוי בנקודות	השינוי באחוזים
אמיקס ש	3800	155		
אי.די.בי פתוח 2.0	2828	2733	−40	−1.4
אינקטה 0.1	1137 תב	166	−126	−10.0
אינקטה 0.5	577 תב	338	−64	−10.0
[illegible] ש	3114 תב	176	−346	−10.0
[illegible] ב	3451	28.0	−79	−2.2
אלדן ש	1680	161		
אלדן ב	1750	50.0		
אמישר בכ' 1.0	24200			
אמיק 1.0	607	1116		
אמיק 5.0	500	525	−24	−6.6
בולת 1.0	1450			
חברה לישראל 1.0	2146 תב	692	−230	−9.7
חברה לישראל 5.0	1232 כב		−65	−5.0
חלפמן 0.1	55500	2.0	+2400	+4.5
חלפמן 1.0 ש	15700	8.6	+500	+3.3
אמפא א 0.5	7190	137	+210	+3.0
פעלים השק ש	3850	1148	−40	−1.0
לאומי השק 0.1	3582 תב	927	−398	−10.0
דיסקונט השק ש	3750	3922	−50	−1.3
מזרחי השק ש	7480	25.5	−120	−1.6
מט השק אגוד 124	8961 תב		+450	+5.3
חירון 1.0	1955 תב	38.0	−120	−5.8
חירון 5.0	351	1030		
יצוא ש	7020	101	−80	−1.1
ירדן א 0.1	1677 תב	640	+120	+7.7
כלל ישראל 10.0	1860	3078	−60	−3.1
כלל ישראל 50.0	1298	665	−2	−.2
לגרקו 0.1	5204 תב	35.1	−305	−5.5
לגרקו 0.5	1760	142	−40	−2.2
מגור 0.1	— הפסקת מסחר —			
מגור א 0.5	— הפסקת מסחר —			
עת השק ב 0.1	1690	33.5	+80	+5.0
עת השק ב 0.5	630 תב	131	−70	−10.0
פז השק ש	16800 תב	133	−1300	−7.2
פמה א 0.1	5200	159	−263	−4.8
פמה 0.5	2450	348	−120	−4.7
פריון ב 2.5	1039	1000		

מחקר ופיתוח

המניה	השער אתמול	המחזור	השינוי בנקודות	השינוי באחוזים
אמצעים מתוחכמים	1381 תב	120	−139	−9.7
אמצעים אופ 1	1160 תב	479	−240	−17.1
גליל טכנולוגיות	379	2907	−6	−1.6

חיפושי נפט

המניה	השער אתמול	המחזור	השינוי בנקודות	השינוי באחוזים
דלק חיפושים 1.0	— הפסקת מסחר —			
דלק חיפושים 5.0	— הפסקת מסחר —			
פז חיפושי נפט	10000	234	−100	−1.0
מראויל 1.0	1550 כב		−82	−5.0
מראויל 5.0	529 תב	694	−59	−10.0
מראויל אופ 1	431 תב	2474	−59	−12.0
ישאנ"ל 5.0	951	1187	+4	+.4
מ.ג.ג. 1.0	1520	82.2	−10	−.7
מ.ג.ג. 5.0	610 תב	1580	−41	−6.3
סיסמיקה 1.0	— הפסקת מסחר —			
סיסמיקה 5.0	— הפסקת מסחר —			
סיסמיקה אופ 1	— הפסקת מסחר —			
פראויל ב 0.5	2710 תב	175	+160	+6.3
צפון אמריק נפט 1.	200	453	−1	−.5
צפון אמריק נפט 5.	145.0	757	−2.0	−1.4
צפון אמריק אופ	340	251	−26	−7.1
[illegible] ש	— הפסקת מסחר —			

מניות הנסחרות במט"ח

המניה	השער אתמול	המחזור	השינוי בנקודות	השינוי באחוזים
[illegible] ב	238	.1		

שערי אגרות חוב

שינוי	שער	סדרה
5% מלוה מדינה (גליל)		
קב' 201 תשואה 3.20%		
+76	29746	3601
+70	27382	3602
קב' 202 תשואה 3.33%		
+65	25315	3603
+58	22705	3604
קב' 203 תשואה 3.35%		
+53	20700	3605
+50	19496	3606
+42	18104	3607
+45	17483	3608
קב' 204 תשואה 3.67%		
−34	16390	3609
−32	14768	3610
−33	14252	3611
−32	13825	3612
קב' 205 תשואה 3.78%		
+46	12924	3613
+45	12389	3614
+41	11430	3615
+38	10453	3616
קב' 206 תשואה 3.50%		
+132	9997	3617
+126	9479	3618
+115	8711	3619
קב' 207 תשואה 3.48%		
+257	8416	3620
+247	7989	3621
+226	7199	3622
קב' 208 תשואה 3.90%		
−173	6592	3623
−166	6202	3624
קב' 209 תשואה 4.00%		
−136	5628	3625
−128	5200	3626
−119	4818	3627
קב' 210 תשואה 3.32%		
+137	4618	3628
+130	4325	3629
+124	4086	3630
קב' 211 תשואה 4.20%		
−94	3546	3631
−88	3413	3632
−85	3220	3633
קב' 212 תשואה 3.30%		
+92	3002	3634
+88	2838	3635
+86	2732	3636
קב' 213 תשואה 3.57%		
−65	2518	3637
−61	2343	3638
−57	2143	3639
קב' 214 תשואה 3.75%		
+28	1743	3640
+25	1509	3641
קב' 215 תשואה 4.21%		
−34	1304	3642
−30	1130	3643
קב' 216 תשואה 4.24%		
−15	1028	3644
−14.2	925.6	3645
4¼% מלוה מדינה (גליל)		
קב' 251 תשואה 4.35%		
−3.6	815	3701
קב' 252 תשואה 4.30%		
−7.5	625.1	3702
קב' 253 תשואה 4.04%		
+20.1	563.6	3703
+17.4	482.7	3704
קב' 261 תשואה 4.78%		
−3.7	240.4	3751
קב' 262 תשואה 4.74%		
−5.3	97	3752
−5.2	92.8	3753
קב' 221 תשואה 4.67%		
+0.3	90.3	3801
+0.2	85.9	3802
	הפסקת מסחר	3102
	265000	3103
−2300	256900	3104
	246000	3105
	235000	3106
−6835	233000	3107
קב' 406 תשואה 3.89%		
+918	224699	3108
קב' 407 תשואה 4.00%		
−183	220943	3109
קב' 408 תשואה 3.60%		
−437	221190	3110
קב' 409 תשואה 3.45%		
[illegible]	216092	3111
קב' 410 תשואה 3.75%		
−258	213167	3112
קב' 411 תשואה 3.79%		
−1022	215296	3113
קב' 412 תשואה 3.85%		
−609	207870	3114
קב' 413 תשואה 4.00%		
−878	205802	3115
קב' 414 תשואה 4.05%		
+197	198028	3116
קב' 415 תשואה 3.86%		
−987	207209	3117
קב' 416 תשואה 4.00%		
+176	199236	3118
מלוה פיתוח (80% המדד)		
קב' 501 תשואה 3.65%		
+1365	171163	3201
קב' 502 תשואה 3.95%		
+476	170566	3202
קב' 503 תשואה 3.70%		
−269	173604	3203
−314	169786	3204
קב' 504 תשואה 4.05%		
+440	167332	3205
קב' 505 תשואה 4.00%		
+41	164683	3206
+14	160968	3210
קב' 506 תשואה 4.20%		
+411	155693	3211
+404	152912	3212
קב' 507 תשואה 3.30%		
+1057	148659	3213
+1049	142781	3214
קב' 551 תשואה 3.40%		
+367	142112	3501
קב' 552 תשואה 3.70%		
+363	139529	3502
+325	124745	3503
+318	121984	3504
+274	118803	3505
קב' 701 תשואה 4.10%		
+324	122956	3521
+292	110938	3524
קב' 702 תשואה 3.80%		
−1821	118436	3522
−1806	111791	3523
קב' 703 תשואה 3.95%		
+53	109078	3525
+44	108934	3526
+43	106714	3527
+33	103800	3528
קב' 704 תשואה 3.90%		
+271	103685	3529
+265	101260	3530
+264	100942	3531
+257	97986	3532
+256	97851	3533
+241	92127	3534
קב' 705 תשואה 4.10%		
−598	91931	3535
−585	86705	3539
קב' 706 תשואה 4.05%		
−359	91886	3536
−359	91723	3537
−339	86331	3538
−354	86127	3540
−343	83191	3541
−358	83068	3542
−366	78944	3543
קב' 707 תשואה 4.01%		
−267	79269	3544
−260	80802	3546
−241	80515	3547
−242	80371	3548
−238	76267	3550
−239	75793	3551
קב' 708 תשואה 4.00%		
−230	80439	3545
−229	73924	3549
−221	69633	3552
−232	69470	3554
−232	69470	3555
קב' 709 תשואה 4.10%		
−424	68815	3553
−410	59527	3571
קב' 710 תשואה 4.00%		
−142	66136	3556
−150	66040	3558
−145	63661	3559
−145	60249	3560
−145	59982	3561
קב' 711 תשואה 4.13%		
−836	66608	3557
−810	60396	3572
קב' 712 תשואה 4.16%		
−615	59801	3573
−567	55123	3574
−583	55086	3577
−540	50820	3578
קב' 713 תשואה 3.95%		
−213	55200	3575
−214	54955	3576
−206	50674	3579
קב' 714 תשואה 4.05%		
−276	47150	3580
−259	42863	3581
−247	39486	3582
−248	36672	3583
קב' 715 תשואה 3.75%		
+95	36810	3584
+91	34858	3585
+82	31560	3586
+82	31520	3588
קב' 716 תשואה 3.88%		
+82	31561	3587
+76	28743	3591
+75	28692	3592
+75	28615	3593
קב' 717 תשואה 3.80%		
+75	28716	3589
+71	27361	3594
+68	26134	3596
+67	25995	3597
קב' 718 תשואה 4.05%		
−368	28269	3590
−350	26906	3595
5% מלוה פיתוח (בריה בשלה)		
קב' 101 תשואה 3.90%		
+547	119052	2001
+546	118525	2002
קב' 102 תשואה 3.50%		
+758	114924	2003
קב' 103 תשואה 4.00%		
+301	114836	2004
קב' 104 תשואה 4.00%		
+282	107378	2005
+282	107223	2006
+276	105090	2007
קב' 105 תשואה 4.00%		
+272	103880	2008
+266	101625	2012
+260	98935	2015
קב' 106 תשואה 3.90%		
+512	106917	2009
קב' 107 תשואה 4.10%		
+275	104611	2010
+270	102579	2011
+270	102515	2013
+263	99766	2014
קב' 108 תשואה 4.10%		
+266	100863	2016
+259	98184	2018
+250	94908	2021
קב' 109 תשואה 3.89%		
−334	97783	2017
−353	97479	2019
−343	94624	2020
קב' 110 תשואה 2.10%		
−2001	93102	2022
קב' 111 תשואה 3.34%		
+234	91248	2023
קב' 112 תשואה 3.49%		
+219	84396	2024
+210	81557	2027
+201	77907	2031
קב' 113 תשואה 3.90%		
+672	84447	2025
+672	83999	2026
קב' 114 תשואה 3.70%		
+232	81764	2028
+179	77749	2030
קב' 115 תשואה 3.40%		
−1706	77540	2029
−1649	73672	2033
−1561	67601	2035
קב' 116 תשואה 1.04%		
+201	84387	2032
+190	79834	2034
+126	73398	2036
קב' 117 תשואה 3.12%		
+1051	64791	2037
+939	54393	2052
קב' 118 תשואה 3.80%		
+267	64225	2038
+161	61777	2040
+152	58423	2051
קב' 119 תשואה 3.60%		
+159	61478	2039
+251	58201	2041
קב' 120 תשואה 3.37%		
+141	54510	2053
קב' 121א תשואה 1.04%		
+128	53897	2054
קב' 2121 תשואה 0.43%		
−1367	51041	2056
קב' 3121 תשואה 0.50%		
+109	46416	2058
קב' 1121 תשואה −1.09%		
+101	45532	2060
קב' 122א תשואה 3.00%		
+129	50973	2055
קב' 2122 תשואה 2.15%		
+120	48595	2057
קב' 3122 תשואה 0.84%		
+1463	46370	2059
קב' 123א תשואה −0.60%		
−211	35370	2061
קב' 2123 תשואה −2.00%		
+930	34336	2062
קב' 123 תשואה −4.12%		
+1121	36119	2063
	105000	מתח 6001
−2716	96000	מתח 6002
	96000	מתח 6003
+2800	99700	מתח 6004
רמון צמוד דולר ריבית קבועה		
קב' 901 תשואה 7.00%		
+1.3	239.7	רמון 7001
+1.6	232.7	רמון 7002
קב' 902 תשואה 7.24%		
−1.4	220	רמון 7003
−1	210.1	רמון 7004
קב' 903 תשואה 6.79%		
−0.4	199.7	רמון 7005
קב' 904 תשואה 6.92%		
+1.4	187.3	רמון 7006
קב' 905 תשואה 7.30%		
−1	172.4	רמון 7007
−0.9	163.8	רמון 7008
קב' 906 תשואה 7.30%		
+0.3	158.7	רמון 7009
קב' 907 תשואה 7.32%		
−0.9	149.4	רמון 7010
קב' 908 תשואה 7.29%		
+1.2	141.6	רמון 7011
+1.2	136.7	רמון 7012
קב' 909 תשואה 7.60%		
−2.1	127.5	רמון 7013
קב' 910 תשואה 7.19%		
+1	112.9	רמון 7014
קב' 911 תשואה 7.75%		
−0.3	94.8	רמון 7015
גלבוע ריבית משתנה		
קב' 801 תשואה 2.36%		
+586	12217	גלבוע 6101
קב' 802 תשואה 2.15%		
−2	7523	גלבוע 6102
קב' 803 תשואה 2.30%		
+37	6700	גלבוע 6103
קב' 804 תשואה 2.18%		
+98	6247	גלבוע 6104
+93	5993	גלבוע 6105
קב' 805 תשואה 2.10%		
+96	5747	גלבוע 6106
+89	5531	גלבוע 6107
קב' 806 תשואה 2.55%		
−32	3902	גלבוע 6108
−31	3741	גלבוע 6109
−30	3678	גלבוע 6110
קב' 807 תשואה 2.55%		
−5	3065	גלבוע 6111
−5	2973	גלבוע 6112
קב' 808 תשואה 2.51%		
−32	2029	גלבוע 6113
קב' 821 תשואה 3.14%		
−3.3	798.8	גלבוע 6151
−3.1	785.5	גלבוע 6152
קב' 822 תשואה 3.16%		
−12.8	664.3	גלבוע 6153

שערי קרנות נאמנות ליום 29.12.85

הקרן	מחיר יהודה	מחיר פדיון	הקרן	מחיר יהודה	מחיר פדיון
אב	3361.38	3312.21	לפס	1358.96	1331.33
אבוקה	21576.79	21364.60	לשם	714.38	700.34
אביבי			מאיר	31839.94	31523.85
אגור	1102.69	1081.12	מבטוי	–	–
אדיר	1174.87	1151.95	מבטח	–	–
אדם	1230.29	1206.22	מגן	–	–
אופיר	1400.73	1372.90	מגורן	–	–
אור	407.70	399.10	מגל	1095.39	1074.67
אורין	326.09	319.38	מור	–	–
אורלי	18060.21	17838.72	מירון	540.50	535.53
אחוז	8336.81	8172.85	מסה	21547.80	20949.52
אייל	2714.81	2661.97	מימד	–	–
איילת	3545.45	3469.52	מעוף	–	–
איתים	3843.51	3759.86	מעין	–	–
איתן	1048.94	1027.25	מקסמה	740.51	726.22
אלון	7633.66	7472.88	מרגלית	809.36	793.66
אלמוג	2755.68	2721.87	מרום	–	–
ארז	503.53	493.77	נגה	18703.56	18426.10
אש	107.23	104.92	נגיד	452.14	443.33
אשל	489.24	479.71	נוגע	299.98	293.95
אתגר	1043.47	1033.07	גילי	2785.90	2744.30
בדולח	1374.34	1347.47	סביקי	312.99	306.83
ברוש	5082.65	4983.36	סגולה	113.45	111.26
ברק	5189.21	5081.63	סלע	739.34	724.83
ברקת	722.13	707.94	סנבית	3554.38	3484.54
גביש	991.40	971.92	ספיר	3810.63	3771.14
גבע	765.87	754.40	ספיר	532.62	529.97
גורן	7679.29	7530.16	עדיף	7084.61	6953.04
גיא	6937.11	6833.94	עידית	1352.13	1325.80
גיל	1787.61	1753.53	עירון	5018.82	4948.61
גלית	474.12	468.40	ענבר	1169.91	1143.27
דובדבן	1358.36	1344.89	ענתי	1896.11	1879.68
דוכיפת	3160.73	3098.71	עתודי	984.62	962.92
דולב	1114.60	1090.47	פרימן	307.72	301.69
דורון	1156.93	1134.57	פרא	1060.45	1039.59
דותן	207.21	203.16	צבר	1057.37	1036.33
דליה	304.51	298.51	צופית	1184.14	1160.93
דן	–	–	צמיד	764.13	747.63
דנית	–	–	צמרה	5329.06	5255.12
הדר	2960.78	2902.93	צפרית	1390.43	1363.71
הוד	3299.10	3234.21	קלע	1442.03	1434.79
הדס	23581.81	23365.19	רונית	14996.96	14871.43
ורד	349.18	342.31	רקפת	340.33	333.64
חבצלת	2025.75	1978.24	רשף	4219.74	4162.19
חבר	14447.44	14233.14	שביט	3441.82	3374.84
חן	13828.16	13622.43	שחם	788.11	771.73
חמיר	2685.31	2632.60	שירה	26023.92	25518.18
תחיה	125.24	122.56	שמיר	61650.93	60434.98
חלמיש	544.44	533.69	שנהב	431.68	425.43
טופז	1087.54	1061.78	שקד	13502.18	13171.58
טל	3113.22	3068.92	שקף	634.04	621.35
יובל	3968.25	3920.70	תאנה	1548.19	1533.20
יהלום	1192.66	1168.93	תבור	692.67	682.67
יסמין	27079.72	26810.84	תדהר	4677.83	4654.47
יערה	1009.51	987.53	תהלה	101.99	99.96
כוכב	3364.55	3299.85	תירוש	372.25	367.83
כחל	115.57	114.18	תמר	1009.51	989.97
כלנית	333.73	327.16	תמרה	1029.50	1021.75
כספית	584.96	579.15	תרשיש	1203.92	1180.75
כרמל	109.26	107.05	תשרי	341.74	336.71
כתר	798.88	783.45			
להב	2891.41	2836.08			
למשקיע	–	–			
לפיד	7285.38	7142.32			

* קרן סגורה ** בלי דיבידנד *** בלי מניות הטבה

בנק לאומי
פק"מ נייד
השקעה כדאית לטווח קצר בריבית משתנה
ריבית בקמ ל־7 ימים או ריבית במרווח קבוע מהפריים. הגבוה מבין השניים

יו"ר ועדת הכלכלה, ח"כ שפייזר:

חשש ש„סיסמיקה" העלימה מידע מהרשות לני"ע

מאת משה גבע

ח"כ אליהו שפייזר, יושב ראש ועדת הכלכלה של הכנסת, אומר שעל הרשות לניירות ערך לבדוק את עצמה ולהפיק לקחים מן הפרשה שלה על „סיסמיקה", כמו פגיעתה לגיוס הון מהציבור.

בתגובה מסר אליעזר שילוני, יושב ראש הרשות לניירות ערך, כי הרשות התייחסה ברצינות לכל פניה בדבר בדיקת הפעילות של חברת „סיסמיקה חיפושי נפט".

„סיסמיקה" פנתה לגיוס הון מ־הציבור במארס 1983 לאחר הצגת תשקיף וקבלת האישורים מן ה־רשות לניירות ערך. עיון שטחי בלבד של התשקיף מעלה תמיהות לגבי הערכות כלכליות, הצגת נ־תונים כספיים ואחרים וכן מילוי „חובת הגילוי" כנדרש בחוק. ש־פייזר אומר כי „בנקל, אם לא על פני הדברים, ניתן היה לתמוה אם הנתונים הינם מדוייקים, סבירים, או מוצגים במידה הנעשית להס־עות את הציבור". לדוגמה: החב־רה העריכה בתשקיף את שווי פ־עילותה הסיסמית בהסתמך על זרם הכנסות צפוי בסך 112 אלף דולר לחודש במשך שלוש שנים, בעוד שבפסקה אחרת בתשקיף עצמו מציין כי תוקף ההסכם עם החב־רה הממשלתית „חניה" הוארך ל־שנה אחת בלבד ממועד התשקיף, וגם זאת בכפוף לאישור דירק־טוריון „חניה". אנשי הרשות ל־ניירות ערך, כנראה, אף לא הב־חינו בעובדה כי על־פי הדו"ח הכספי הנכלל בתשקיף, הכנסות „סיסמיקה ישראל" (החברה ש־קדמה ל„סיסמיקה חיפושי נפט") מעבודות סיסמיות היו כ־40,000 דולר בחודש בלבד ואמנם סכום דומה נרשם גם שנה לאחר מכן בדו"ח הכספי הראשון של „סיס־מיקה חיפושי נפט". בהקשר זה עולה שאלת אחריותו של נותן חוות הדעת הכלכלית המצורפת לתשקיף.

הוצאות מנופחות

„סיסמיקה ישראל" היתה חברה בבעלותו של יהודי מפרו בשם אדם פולק. פולק גם כיהן כיושב ראש מועצת המנהלים של „סיס־מיקה חיפושי נפט" כשבוטה שבית שימש עד לאחרונה כמשנה ל־יושב ראש ולמעשה יושב ראש בפועל. עם הקמתה שילמה „סיס־מיקה" ל„סיסמיקה ישראל" 860 אלף דולר, בתמורה להשתתפויות בהשקעות בחיפושי נפט. נראה כי לגבי חלק גדול מהשקעות אלה היו נתונים שאיפשרו לקבוע ברמה גבוהה של ודאות כי אין טעם להמשיך ולקדוח באתרים מ־קומות. ואמנם לאחר יציאתה ל־בורסה הכריזה „סיסמיקה" על שני אתרי קידוח בשבטה ובאשמה כ־„יבשים" ולא המשיכה את הק־דוחות במקום. עבור אתרים אלה בלבד שילמה החברה לקודמתה 400 אלף דולר. העובדה ש„סיס־מיקה" לא השקיעה כל כספים באתרים אלה יש בה, לפחות לכ־אורה, להצביע על כך שכבר ב־עת העברה של הזכויות בקידו־חים אלה, או מיד לאחר מכן, היו סימנים המעידים על כך ש־הקידוחים יבשים. בנוסף לכך שילמה „סיסמיקה" לקודמתה סכום כולל של 165 אלף דולר, בעוד שהשקיעה בהם 69 אלף דולר.

מן הדו"חות הכספיים של „סיס־מיקה חיפושי נפט" עולה כי ה־חברה שילמה לבעלי מניות בה סכומי עתק עבור ניהול ויעוץ וכמו כן בגין הוצאות נסיעה ל־חו"ל והוצאות אירוח. לבוטה ש־בית שולמו הוצאות יעוץ וניהול בסך 8,000 דולר לחודש. לחברת „סטראטיגקה" בשליטתו של אדם פולק שולמו 10,000 דולר לחודש עבור ייעוץ מקצועי ועבור גיוס השקעות. על אף חשיבותו של מידע זה למשקיע אין הוא מופיע בתשקיף שפירסמה החברה. מתוך נתונים שאסף שפייזר עולה כי „סטראטיגקה" קיבלה הוצאות נסי־עה ואירוח בסך של כ־7,000 דולר לחודש. בוטה שבית קיבל הוצ־אות אירוח ונסיעות בסך של 1,000 דולר לחודש ב־14 החודשים ה־ראשונים, ו־2,500 דולר לחודש ב־חצי השנה האחרונה.

בנוסף לכך, קיבל שבית עבור השכרת משרדיו לחברה, שכר־דירה בסך 4,000 דולר לחודש ש־הסתכמו בלמעלה מ־50,000 דולר ב־14 חודשי הפעילות הראשונים. יצויין כי טרם יציאת החברה ל־בורסה לא שולם שכר דירה מעין זה וכמו־כן לא היו לחברה הוצ־אות יעוץ וניהול.

„סיסמיקה חיפושי נפט" שילמה לכל אחד משני מנהליה, יוסי לב־גוצקי ושמואל גרדבן, שכר חודשי ותנאים נלווים בסך של כ־10,000 דולר לחודש בממוצע. זאת בעוד שב„סיסמיקה ישראל" הסתכם סך השכר וההוצאות הסוציאליות ה־נלוות לכל המנהלים וצוות המטה גם יחד בכ־5,600 דולר לחודש.

השקעת הממשלה

מומחה בכיר בתחום חיפושי נפט שעבר בעבר בשורות הממ־שלה, דוחה את טענות ראשי „סיסמיקה" בדבר השקעות החב־רה בהיקף 11.2 מיליון דולר. לד־בריו השקיעה החברה מכספים ש־גייסה מהציבור כ־4.5 מיליון דו־לר ואולי עוד כמה מאות אלפי דולרים שלוותה. השאר הן השק־עות של שותפים בארץ ובחו"ל והשקעות העבר של אדם פולק שאינן מייצגות השקעות בפועל של „סיסמיקה חיפושי נפט". עתה עם קבלת החלטת הדירקטוריון לפרק את החברה, ספק אם יוחזרו 2.5 מיליון דולר ל„חנ"ל", ו־200 אלף דולר ל„לפידות" ש־„סיסמיקה" חייבת עבור זכויות וחומרים סיסמיים. הסכום כולל ה־ריבית הוא כ־3 מיליון דולר אשר אם לא יוחזר זהו למעשה את „השקעת" הממשלה בחברה, ב־אמצעות החברות הממשלתיות.

בגלל בטחונות לא נאותים

„סולל בונה" לא תורשה להנפיק איגרות חוב

מאת דרור שרביט

דירקטוריון הבורסה לניירות ערך לא אישר את הנפקת איגרות ה־חוב של „סולל־בונה". ההחלטה התקבלה בשל בטחונות לא נאותים שנכללו בהנפקה על ידי החברה.

חברת „סולל־בונה" ביקשה לג־יים כשישה מיליון דולר בהנפקת איגרות חוב צמודות למארק הגר־מני או לפרנק השווייצרי. לבעלי האגרות הוצעו בטחונות בצורת נכ־סי „אבן וסיד", השייכת לקבוצת „סולל־בונה". בעבר כבר אישרה ה־בורסה לניירות ערך ל„סולל־בונה" הנפקת איגרות חוב שגם בה שימ־שו נכסי „אבן וסיד" כבטחונות ל־משקיעים. בבורסה גוייסו כ־13 מיליון דולר בהנפקה שהתבססה על בטחונות כאלה.

נראה כי חברי הדירקטוריון של הבורסה הושפעו הפעם בהחלטתם ממצבה הקשה של „סולל־בונה", זאת אף שנכסי „אבן וסיד" ביותר מ־50 מיליון דולר הכמות הכוללת של האג"ח היתה צפויה לגדול לכ־20 מיליון דולר. לדעתם של חברי הדירקטוריון לא ניתן לנתק את „אבן וסיד" מחברת האם שלה לצורך הבטחת כספי המשקיעים באיגרות החוב של הקבוצה.

בישיבתו בסוף השבוע שעבר אישר דירקטוריון הבורסה לניירות ערך שלוש הנפקות אחרות: הנפקת איגרות חוב בסך של 10 מיליון דולר שתמורתן תיועד כהלוואות לקיבוצים, הנפקת זכויות בתמורה של 1.5 מיליון דולר בחברת „גולד־פרוסט" השקעה של כלל נדלין לחברת בת בקבוצת כלל, „כלל נופש ותיירות". לגבי הנפקת „גולדפרוסט", נקבע כי לא יהיה צורך בחתם או אחראי להנפקה כפי שתבעה תחילה הבורסה לניי־רות ערך. זאת בשל הודעת ה־חברה כי ללא ההנפקה מצבה יוח־מר.

שנת שיא ברווחיות של „כימיקלים לישראל"

מאת סופר „דבר"

1984/85 היתה שנת שיא ב־רווחיות של „כימיקלים לישראל" — מתברר מהדו"חות הכספיים של הקונצרן שאושרו במועצת המנ־הלים.

מחזור המכירות הכולל של „כי־מיקלים לישראל" הסתכם ב־765 מיליון דולר — גידול בשיעור של 7 אחוזים לעומת אשתקד. רווחי הקבוצה לפני מס הסתכמו ב־104 מיליון דולר והרווח הנקי לאחר מס עמד על 56.4 מיליון דולר. מועצת המנהלים של ה־קונצרן הודיעה כי יינתן דיבידנד ביניים למדינה לשנת 1985/86 בסך 30 מיליון דולר.

יו"ר מועצת המנהלים, יורם זיו, ציין שרווחיות הקונצרן בולטת על רקע תנאי שוק קשים בעולם וה־ירידה במחירים. היצוא של „כימי־קלים לישראל" הגיע ל־381 מיליון דולר, בהשוואה ל־332 מיליון דולר שנה קודם לכן — גידול בשיעור של 15 אחוז.

ב־1984/85 השקיע הקונצרן כ־100 מיליון דולר. סכום זה אמור להביא להכפלת היצוא לכדי 700 מיליון דולר.

לייבא דלק מוזל – מציע חוקר בטכניון

מאת יוסף מיכלסקי

להפסיק את הפיקוח על מחירי הדלק המצויים בתוקף במדינה מאז שנת 1948 ולאפשר לחברות הדלק לנצל את תנאי השוק הבין־לאומי ומדי פעם לייבא נפט מזוקק במ־חירים זולים יותר מאשר בארץ — מציע ד"ר אברהם מגדל, חוקר מכון שמואל נאמן למחקר מתקדם של הטכניון.

יצויין, כי נציגי בתי הזיקוק, של חברות הדלק ונציג המפקח על הדלק תומכים בעמדה זו אם כי הם מציינים שתמיכתם היא אישית ולא בתיאום עם המכונים עליהם.

ד"ר מגדל, שעלה מברית־המוע־צות, היה מומחה מטעם האקדמיה הלאומית לנושאי הנפט בארץ מוצ־או. ביום עיון שהתקיים בסוף ה־שבוע בטכניון הוא הציג דו"ח השוואתי של מחירי מוצרי הנפט בישראל ובאירופה בשנים 1975—1985. לדבריו, החל משנת 1972 משלמת ישראל בעבור נפט גלמי כבאירופה, אך אחרי זיקוקו בארץ, מוצריו יקרים ב־5 עד 10 אחוזים מאשר בחו"ל. אם יוסר הפיקוח על מחירי הנפט, ומדי פעם יירכש נפט מזוקק בחו"ל, ידרבן הדבר את בתי הזיקוק בארץ להתייעל.

ד"ר מגדל הטעים שממשלת יש־ראל הוזילה בכוונה את הנפט ומו־צריו פעמיים לפני בחירות ובשל כך היא הזרימה בשנת 1981 459 מיליון דולר ובשנת 1984 130 מיל־יון דולר — לכיסוי ההפרש. בעק־בות ההוזלות, עלה הביקוש למוצ־רי נפט ונגרם בזבוז.

החוקר גרס כי בעידן של טי־לים ארוכי טווח בעלי דיוק פגיעה רב אין משמעות לטענה שקיום מתקני נפט ומלאי גדול של נפט הם ערך איסטרטגי, משום שמי־כליות מובילות נפט הן מטרות פגיעות פחות מאשר מתקנים של בית זיקוק או מתקנים אחרים.

החוב מכרסם בסיוע הגרמני

החזר החוב עומד להשתוות לסכום הסיוע השנתי מגרמניה

מאת זאב סטרומינסקי

החזר החוב בגין הסיוע הכל־כלי שישראל מקבלת מממש־לת מערב גרמניה מקטין ב־היקף משמעותי את סכום ה־סיוע שגרמניה מעניקה לישראל. מדובר ב־140 מיליון מארק ברוטו סיוע כלכלי ה־ניתן בתנאי אשראי נוחים.

בבון נמסר כי החזר החו־בות על ידי ישראל מתקרב והולך להיקף הסיוע הגרמני החדש. ישראל אינה אגב המ־דינה היחידה הסובלת מתופ־עה זו, מצבה דומה לזה של הודו ואינדונזיה עולה מנתו־ני המשרד לשיתוף פעולה כל־כלי של ממשלת בון. תורכיה אפילו תצטרך בשנת 1986 ל־החזיר לגרמניה סכום שיעלה על הסיוע החדש. בסך הכל תעניק גרמניה בשנה הבאה סיוע כולל לארצות מתפתחות של 2.8 מיליארד מארק ותיג־בה החזר חובות של כמיל־יארד מארק.

השר הגרמני לשיתוף פעולה כלכלי יורגן וורנקה תומך ב־הסדר נוח עם מדינות הנתמ־כות על־ידי גרמניה הנפגעות מגידול החזר החובות אך ש־ר הכספים גרהרד שטולטנברג ידוע בהתנגדותו לוותר על הכ־נסה תקציבית מהחזר החובות על־ידי המדינות הנתמכות.

סופר „דבר" מעיר כי יש־ראל במצב שונה במיוחד מ־פני שבגרמניה יש המתנגדים להעניק לישראל סיוע כלכלי במיסגרת הסיוע לארצות מת־פתחות. טענת המתנגדים היא שישראל אינה עוד ארץ מת־פתחת. בעבר נכשלו נסיונות ישראל לזכות בהגדלת הסיוע ובעת אין גורמים ישראליים הנוגעים בדבר אופטימיים ב־אשר לאפשרות של הגדלה בעתיד. הם מציינים כי ישראל נאבקת על הקיים.

נשמר הרווח הגבוה של „שיכון עובדים"

מאת משה גבע

חברת „שיכון עובדים" שמרה על רווח גבוה בשנת 1984, אף שבשנה זו חלה ירידה של 25% ברווח המתו־אם. הרווח ב־1984 הסתכם ב־3.1 מיליון דולר לעומת 4 מיליון דולר בשנה הקודמת. הירידה ברווח נבעה משי־נוי ביחוס הוצאות מימון בשל הצגת נתונים על פי גילוי דעת חדש (37) של לשכת רואי החשבון.

דני אורי יו"ר מועצת המנהלים של „שיכון עובדים" מסר כי בתקופה בה חברות רבות מדווחות על הפסדים, יש לראות בתוצאות אלה הישג. היקף המאזן של החברה ירד מ־136 מיליון דולר ב־1983 ל־133 מיליון דולר ב־1984. פקדונות החברה בבנקים הסתכמו, על־פי המאזן, ב־38.5 מיליון דולר, בעוד שסכום ההלוואות לטווח קצר ולטווח ארוך הגיע ל־32.9 מיליון דולר. פער ההצמדה השתפר וירד ב־1984 ל־26.2 אחוז ריאלית לעומת השנה הקודמת. כמו כן השתפר מצב הנזילות של החברה ב־13.8 אחוז. גם ההון החוזר החיובי עלה ריאלית ב־38 אחוז. בתשובה לשאלת „דבר" אמר אורי ש„שיכון עובדים" יש במלאי 2200 דירות שעדיין לא נמכרו.

למרות זאת מצביעים מאזני החברה על רווחים, כתו־צאה מניהול זהיר ונבון. לדעתו גם בתקופת השפל הנו־כחית יכולות חברות בנייה להרוויח ממכירת דירות, בתנאי שאינן עוסקות בספקולציות.

על פי התחזית, תחל „שיכון עובדים" בבניית 2000 עד 2500 יחידות דיור בשנה הבאה, לעומת 1800 התחלות בנייה השנה. עד החודש אפריל הקרוב מתכננת החברה להתחיל בבניית 700 יחידות דיור ברחבי הארץ.

אורי הכחיש שמועות בדבר כוונתה של הנהלת ה־חברה לצמצם בקרוב בכח האדם. הוא הוסיף כי לאחרונה מתנהל משא ומתן ממושך עם העובדים בדבר האפשרות של מעבר לשבוע עבודה מקוצר בן חמישה ימים. זאת לאחר שהעובדים הבכירים הסכימו לעבוד שישה ימים ולקבל שכר עבור חמישה ימי עבודה.

מקבצי הון / ש. רוזנבלום

תסריט דמיוני

מנכ"ל רשת מלונות אוויר־צח בע"מ נכנס כרוח סערה למשרדו. הוא פלט למזכירתו להשיג את פלטיאל מנהל בל"ל, זרחיה מנהל דיסקונט ויוספי מנהל פועלים, שלמה החשב וסוריה רו"ח הצטרפו אליו ללשכתו.

פלטיאל מבל"ל הודיע שמשיכת היתר ב־חשבון אוויר צח עומדת ע"ס שישה מיל־יון שקלים. לא תתאפשר משיכת שיקים נוס־פת. מבקש לכסות בהקדם ובדחיפות. זרחיה מודיע על משיכת יתר של 250 מיליון שקל, מבקש לשעבד רכוש אישי. יוספי מודיע, שבקשת ההלוואה נדחתה בישיבת הדירק־טוריון של הבנק. סוריה מודיע, שהחוב ל־ביטוח לאומי עומד ע"ס 200.000 דולר ל־ערך, למבטחים חייבים חצי שנה אחורה, מס־הכנסה ניכויים לא שולם מעריך לערך... של־מה מודיע שהמכוניות מעוקלות, ספקים מ־צלצלים ודורשים חוב, חלקם מאיימים ב־עיקולים שונים, מס רכוש וארנונה על מלו־נות אוויר צח לא שולמו שנה לערך...

קגן ממשרד התיירות מצלצל. מלון קנדי בת"א נפסל לחמישה כוכבים. מלון טבריה בוויפה ייסגר אלא אם יושקעו בו 2 מיליון דולר בשיפוצו מהיסוד.

דרור בשן מנהל אתר הבניה של מלון „דוכיפת" בירושלים מודיע על הפסקת הע־בודה באתר בגין חוב של 150 מיליון שקל לגורמים שונים. אשת יחסי הציבור פורצת פנימה. 6 כתבים בצירוף 8 צלמים מבקשים ראיון על מצב הרשת. שני משרדי נסיעות גדולים מבקשים פירעון חוב מדצמבר 84. עיריית ת"א מגישה משפט נגד מלון „בורג' הילס" עקב חריגות בניה. חברת ברוקרים מתקשרת בגין ירידת שערי מניות אוויר צח בבורסה בעשרים אחוז לאחר מוכרים בפעם השניה. סונול מפסיקה לספק בנזין וסולר עד לסילוק החוב. חברת חשמל ובזק מאיי־מות.

פלטיאל מחזיר שיק. יוספי מעכב לעוד יום שיק ע"ס 10 מיליון שקל. את זרחיה לא מעבירים בטלפון. בלאו הכי אין ממנו בשורות טובות.

סוריה מדליף לעיתונות על משקיעי חוץ המבקשים להזרים 10 מיליון דולר בדחיפות לרשת תמורת 15 אחוז בבעלות. שלמה מד־ליף שמצב הרשת איתן יותר מתמיד. מנכ"ל אוויר־צח בע"מ מודיע לעיתונות — תנחשו אתם מה המנכ"ל הודיע, מה עשו פלטיאל, יוספי וזרחיה ואיך הסיפור נגמר, יש לכם דמיון לא?

סיסמיקה, טמפו ושאר ירקות

חברת סיסמיקה התפרקה, כידוע, ועומדת לפני כינוס נכסים וכדומה מיני צרות צרי־רות. המפסיד העיקרי כרגיל: הציבור המח־זיק 60 אחוז ממניות סיסמיקה שירדו לטימ־יון. ראשי סיסמיקה היו שבים ולנגנון טענו שבלאו הכי אף אחד אינו עומד בתור לבקש רשיונות קידוח נפט ולפיכך אינם מבי־נים מדוע הודרו המשרד המפסל את רשיונ־ות. שר האנרגיה הזכיר להם שחמש פעמים לצ־רך הם לא עמדו בתנאי החוזה שנחתם עימם והגיע הזמן לעשות פוס ודי.

ה"ה שבית הודיע שהוא גמר להיות יזם במדינת ישראל. בינתיים צריך להזכיר לו שביזו"ר לתנורים נסגר וגם סיסמיקה נס־גרה ולפיכך הצלחתו ביזמות אינה ניכרת... אשר למשרד האנרגיה נראה שנהג בצורה נכונה ולפיכך נשארה בעיה קטנטונת אחת ויחידה והיא הציבור שהפסיד כספו בקידו־חים שכלל לא נקדחו מחוץ לאולם הבורסה...

ה"ה בורנשטיין בעל טמפו משקאות קנה את מפעל הבירה והפך סוף־סוף לבעל מפעל בירה לאחר שלפני ארבע שנים הנפיק לבור־סה את טמפו בירה שכלל לא היתה קיימת בעת ההנפקה ו/או לאחריה.

במשך ארבע שנים הוטרד מר בורנשטיין על ידי גורמים מרדניים שונים שקנו מניות מפעל בירה ודרשו לראות מפעל בירה במ־קום לופט געשעפט. במשך השנים קנה ה"ה בורנשטיין את מניותיו בחזרה מקבוצות משקיעים שונות ומשונות ומחזיק כיום ב־92 אחוז ממניות טמפו. מסקנה 8 אחוזים מהמניות בציבור. מניות המפעל שאינו קיים הגיעו לשווי 36 מיליון דולר בשיאן. תארו לעצמכם מפעל שאינו קיים כלל שווה סכום עתק כל כך.

ה"ה בורנשטיין ושבית מכרו לציבור הא־חד מפעל בירה לעתיד. השני זיכיונות ש־קיבל מהממשלה לקידוח נפט. אחרי כל המ־עשיות הללו אנו מתפלאים שהציבור הרחב ממאן להיכנס לשוק ני"ע. עוד כמה שיני בוסר תקהינה עד שתעלולים מהסוג הנ"ל ייפסקו ושוק ני"ע יראה טוב יותר?

ד"ר חת פורש

שמענו בצער על אודות פרישתו של ד"ר חת מתפקידו כיו"ר דירקטוריון הבור־סה לני"ע. ד"ר חת הצטייר בעינינו כדמות פוזיטיבית שנטלה על עצמה לשמש מעט לעת כנביא זעם בנוגע לשוק ההון ומשבריו בשנים האחרונות.

אמנם חת פעל יותר כמזהיר שקט וצנוע שההמון לא האזין ושמע אל מול מצהלות האושר והעושר הכלליות. אין בכך לפגוע ולו במעט באדם שעמד מול בנקים, ברוקרים וציבור נלהב.

אדם שלא ניצל את הסמכות המוקנית לו מתוקף תפקידו לפירסום וחשיפה מיותרים, אדם שהפגין קורקטיות למערכת שלעיתים פעלה בניגוד לדעתו, בקיצור בן־אדם של ממש וגם זו מעלה ניכרת בימינו אלה.

נותר לנו לאחל לד"ר חת הצלחה בדרכו החדשה ולמחליפו להמשיך באותה רוח ומ־סורת שקבע חת בתפקודו ועבודתו.

עניינים שבשיגרה

א. חברות הגז הופכות לטענת ד"ר אורד מנכ"ל משרד האנרגיה — „לבנקאים של הציבור" כלשונו וזאת עקב סירובן העקשני לוותר על מקדמות כספיות גבוהות הנגבות מהציבור הצרכני הנזקק לשירותן.

חשבנו שאנו לא קוראים טוב או שמא הטישטוש אחזנו. ד"ר אורד משמש כמנכ"ל משרד האנרגיה או סתם פקיד? לד"ר אורד יש או אין סמכות חוקית וממשלתית?

מסתבר שחברות הגז מחזיקות כוח ניכר מעבר לתפקידן לשרתנו. הן עשויות אולי להתניקנו והגוף האמור להגן עלינו פועל כנראה בשיטה של לבקש טובות.

ב. בנק הפועלים הודיע שקרן הנאמנות סער המנוהלת על ידי הבנק הופכת לקרן שיקלית. הקרן תשקיע 68 אחוז בתפ"ס ו־מק"מ, 13.6 אחוז במניות בנקאיות, היתר באג"ח ומניות. דבר המלמדנו ללא ספק על הצלחתה של התוכנית הכלכלית בתחום הו־רדת האינפלציה שכן קרן שיקלית משמעותה חסל סדר ספקולציה ומשחקים ונשאר מרחב תמרון קצרצר בתפ"ס בלבד.

ג. מה מתרחש במניות חב' גינדי הנס־חרות בבורסה? בשבועות האחרונים אנו חו־זים בתופעה מוזרה. 3־4 ימים בשבוע היצ־עים ענקיים שנקלטים ברובם בירידת שער לעיתים ניכרת דבר המעיד על הימצאותו של קונה גדול. בשאר ימי השבוע ביקושים ועליית שער סימליות בדרך כלל והחזר חלי־לה.

מדוע שמישהו ירכוש מניותיה של חברה המצויה כידוע בקשיים ושבעליה מצויים ב־חקירה מקפת במשטרה ובבית המשפט?

לי אין פתרונים לכך אבל התופעה מוזרה מעט ובעתיד בוודאי נשמע על כך בפירוט.

ד. בשנת 1983 טען יצחק לנדסמן מנכ"ל תנובה, שאין צורך לתנובה להיכנס לשותפות בהקמת מפעל מחלבת ייצור חלב נוסף מע־בר לקיים בתנובה באותה תקופה. מכיוון שתנובה לא נכנסה לשותפות הוקמה השות־פות על ידי טרה, שטראוס, מושב גוב ושמה בישראל — מחלבות רמת הגולן.

לימים נקלע מושב גוב לקשיים כספיים ניכרים ולחשד ששותפיו מרוויחים יותר מ־ מנה החליט לפרוש משותפותו. ראו זה פלא מי נכנס במקומו? תנובה. לנדסמן בכבודו הודיע שמתוך רצון לעזור למושב ולמשקי עמק הירדן נכנסת תנובה לשותפות כדי ל־הכפיל את ייצור החלב במדינה ותשקיע לשם כך בסביבות 1.3 מיליון דולר לערך.

מכאן אפשר להסיק מספר מסקנות מענ־יינות: 1. תנובה מניחה שתצרוכת החלב במדינה תוכפל וזהו ללא ספק נתון דרמטי; 2. תנובה נחלצת כלכלית לעזרת גורמים במצוקה; 3. לתנובה עודפי כסף ניכרים; 4. מה שנטען בשנת 1983 לא מתאים לשנת 1986 אפילו שב־1986 קצת יותר גרוע המ־צב הכולל.

ה. בלונדון יושב מנכ"ל „בנק המזרחי לונדון" יהודי תוסס ומעניין בשם מנחם זובר. לא מוכר לכולנו ולא ידוע אפילו ב־חוגים מצומצמים. מסתבר, שאיש אשכולות זה גייס 12 מיליון לירות שטרלינג למועצה לפרי הדר ולא בדרך שגור מפעילי יהודה אלא דרך 3 בנקים מהשורה הראשונה בברי־טניה.

הריבית על הלוואות נמוכה בכל מקרה מ־הריבית שהייתה משלמת המועצה לפרי הדר על אותם סכומים בבנקים ישראליים.

צריך להגיד מלה טובה למנחם זובר. הרבה מקשקשים אצלנו והוא פועל יפה.

ו. סילבסטר מגיע. אין הכוונה לסילבסטר סטלונה מרוקי אלא פשוט לחג הסילבסטר. בואו נראה מה עושים החבר'ה בסילבסטר. להלן פירוט מדגמי קטן של אפשרויות ה־בילוי בחג הנוצרי — 1. גן אורנים 77,500 שקלים; 2. אסטוריה 60,000; 3. פאלאס 70,000; 4. סונסטה, הילטון 90,000; 5. דן כרמל 85,000; 6. מלון מגדל דניאל 50.000. תחשבו שזה 25% משכר המינימום במשק, תחשבו שלזוג הכל במחיר כפול כמובן, תח־שבו שזה 10 אחוזים מפיצויים של פועל באתא לדוגמה. תחשבו שאנחנו חיים במדינה מקצצת חוסכת ומצמקת. אולי יותר טוב ש־לא נחשוב בכלל, זה פשוט יותר קל.

בנק החקלאות לישראל בע"מ

תמצית מאזן מאוחד
ליום 30 בספטמבר 1985 (בלתי מבוקר)
מותאם להשפעת האינפלציה*
במליוני שקלים

	31.3.85 (מבוקר)	30.9.85	30.9.84**
מזומנים בקופה ופקדונות בבנק ישראל	6,267	5,669	5,394
פקדונות בבנקים	10,329	4,124	13,885
אגרות חוב להשקעה	11,640	15,128	9,503
מניות בחברות בנות ובחברה מסונפת	284	292	399
הלוואות לממשלה	189,750	157,375	230,485
הלוואות לציבור	411,605	400,247	394,166
בנין הבנק וציוד	269	611	1
נכסים אחרים	8,188	6,899	7,426
	638,332	590,345	661,259

	31.3.85 (מבוקר)	30.9.85	30.9.84**
פקדונות מבנק ישראל ומבנקים	68,844	55,779	59,033
פקדונות הציבור	46,774	68,400	37,804
פקדונות למתן הלוואות	445.835	403,264	484,764
אגרות חוב	4,427	3,924	4,829
שטרי הון נדחים	48,722	38,752	50,930
מניות מבוכרות שאינן משתתפות ברווחים	23	11	53
התחייבויות אחרות	6,482	3,326	6,751
הון, קרנות ועודפים	17,225	16,889	17,095
	638,332	590,345	661,259

תמצית דו"ח רווח והפסד מאוחד לחצי שנה שנסתיימה ביום 30.9.85 (בלתי מבוקר) מותאם להשפעת האינפלציה* במליוני שקלים

	1.4.85 עד 30.9.85	1.4.84 עד 30.9.84**
רווח מפעולות לפני מסים	4,351	3,098
הפרשה למסים על הרווח מפעולות	(4,660)	(3,064)
רווח (הפסד) מפעולות רגילות לאחר מסים	(309)	34
חלק הבנק בהפסדים של חברות בנות שלא אוחדו וחברה מסונפת	(24)	(63)
הפסד לתקופה	(333)	(29)

דו"ח מאוחד על השינויים בהון העצמי לחצי שנה שנסתיימה ביום 30.9.85 (בלתי מבוקר) מותאם להשפעת האינפלציה* במליוני שקלים

	1.4.85 עד 30.9.85	1.4.84 עד 30.9.84**
הון עצמי לתחילת התקופה	17,225	17,139
הפסד לתקופה	(333)	(29)
ריבית על התחייבויות כלולות בהון עצמי	(3)	(15)
הון עצמי לסוף התקופה	16,889	17,095

הדו"חות הכספיים נערכו לפי אותם כללי חשבונאות שלפיהם נערכו הדו"חות הכספיים המבוקרים ליום 31 במרס 1985

* לפי מדד אוגוסט 1985
** הותאם

הועדה המקומית לתכנון ולבניה מרחב תכנון מקומי בת־ים

הודעה לפי סעיף 149 (1) לחוק התכנון והבניה תשכ"ה — 1965

ניתנה בזה הודעה, כי הוגשה לועדה המשנה לתכנון ולבניה בת־ים בקשה למתן הקלות בניה על החלקות מס' 65, 66 חלק מחלקה מס' 143 בגוש 7128 הנמצאות ברח' יוספטל, אלי כהן ודיזאל. לפי תכ־נית המתאר נמצאת החלקה הנ"ל באזור מגורים מיוחד. בקשת בעלי החלקה היא להתיר להם לשנות העמדת הבנינים.

לכל מי שיש התנגדות מאיזו סיבה שהיא לבקשה הנ"ל יגיש התנגדותו לועדה המקומית תוך 15 יום, מיום פרסום הודעה זו.

אהוד קנמון
יו"ר הועדה המקומית לתכנון ולבניה — בת־ים

26.12.85

קופל (נהיגה עצמית) בע"מ
הודעה על אסיפה כללית שנתית רגילה

ניתנת בזה הודעה לכל בעלי המניות בחברה כי ביום 19.1.86 בשעה 10.00 תתקיים במשרד עוה"ד עוזר את פרייטג, רחוב הירקון 113 ת"א, אסיפה כללית שנתית רגילה של החברה.

על סדר היום:
1. דו"ח הדירקטוריון.
2. אישור המאזן ליום 31.12.84 ודו"ח רווח והפסד לשנה שנסתיימה ביום 31.12.84.
3. מינוי חברי דירקטוריון.
4. מינוי רו"ח לחברה.
5. דיון בעניינים שאפשר לדון בהם באסיפה כללית רגילה.

אם תוך חצי שעה מהמועד שנקבע לתחילת האסיפה הנ"ל לא יהיה מנין חוקי, תדחה האסיפה לשבוע הבא באותו מועד ובאותו מקום.

הדו"חות הכספיים לתאריך 31.12.84 פורסמו.

בעל מניות הרוצה להיות מיוצג ע"י מיופה כוח יפקיד יפוי כח מתאים במשרד עוה"ד עוזר את פרייטג ברחוב הירקון 113 תל־אביב, לפחות 48 שעות לפני מועד האסיפה.

בפקודת הדירקטוריון
גדעון פרייטג, עו"ד

מטוסי חיל־האוויר שוב ניפצו שמשות ב,בומים' במרכז ערד

מאת אמיר רוזנבליט, סופר „דבר"

פריצת „בומים" על־קוליים של מטוסי חיל־האוויר, אשר חלפו בגובה נמוך מעל ערד, הטרידה אתמול את שלוותם של תושבי העיירה וגרמה לניפוץ שמשות במרכז המסחרי ולנזקים שונים נוספים.

ראש המועצה המקומית אברהם (בייגה) שוחט דיווח על המקרה למיפקדת חיל האוויר ולמשרד הביטחון. „זוהי הפעם החוזרת על עצמה כל כמה שבועות", אמר אתמול שוחט לסופר „דבר". „לפני כשנתיים נגרמו במרכז המסחרי נזקים כבדים, המוערכים במיליוני שקלים, כתוצאה מטיסת מטוסי חיל מעל ערד. למחרת היום הגיע למקום מפקד חיל־האוויר, האלוף עמוס לפידות, והבטיח שמקרים כגון אלה לא יישנו בעתיד".

יצויין, כי השירות לאיכות הסביבה במשרד הפנים הודיע לפני שנים אחדות על הקמת תחנה יתירה של שדה התעופה הצבאי בנבטים לערד. אחד מדו"חות השירות לאיכות הסביבה קובע, כי ערד מצויה מתחת לציר הטיסה הנמוכה של המטוסים, וכי רעש בעת גחיות מטוס־קרב זהה לרעש של מנועי מטוס „בואינג 747".

חרשת־אילמת נאנסה בביתה במושב עמינדב בצהרי היום

מאת סופר „דבר" בירושלים

אשה חרשת־אילמת בת 55 ממושב עמינדב נאנסה אתמול בביתה בידי צעיר אלמוני.

אתמול סמוך בצהריים נכנס הצעיר לבית האשה, שהיתה לבדה באותה שעה. הוא גרר אותה אחד מחדרי הבית ואנס אותה. אחר־כך ברח מהמקום.

האשה הגיעה מבוהלת אל בית שכנה. השכנות הזעיקו את שוטרי מרחב ירושלים. הנאנסת נלקחה לטיפול בבית החולים „שערי צדק" בירושלים. שוטרי מרחב ירושלים מתקשים בזיהוי הצעיר התוקף עקב קשיים בתקשורת עם האשה.

חיפושים אחרי סטודנטית מאנגליה שנעלמה בתל־אביב

(עו). — המשטרה מחפשת אחרי סטודנטית בת 19 מאנגליה, שנעלמה מדירתה בשכונת רמת־אביב בתל־אביב.

הצעירה, ג'וליה ליונס, שכרה דירה לפני זמן מה. לפני כשבוע היא נעלמה, וקרוביה המודאגים פנו לעזרת המשטרה. קיימת סברה, כי הצעירה נסעה עם בחור לטיול, כנראה לאילת, אך החיפושים אחריה טרם נשאו פרי.

אתמול הגיעו לישראל הוריה של הצעירה כדי לעזור בחיפושים. האב הוא מרצה באוניברסיטת אוקספורד.

משטרת תל־אביב שיגרה מברקים לתחנות המשטרה באילת וליחידות משטרה נוספות ובהם פרטי תיאורה של הבחורה, בנסיון לאתר אותה.

יום מאסר לפסיכיאטר שפברק חוות־דעת לשם שחרור מצה"ל

מאת נתן רועי, סופר „דבר"

בית־המשפט המחוזי בתל־אביב גזר מאסר של יום אחד בפועל, 12 חודשי מאסר על־תנאי למשך שנתיים וקנס של 150,000 שקל על ד"ר מארק לוי, פסיכיאטר ומנהל רפואי של מגאמהיים בחולון, המנהל גם קליניקה פרטית, על סיוע לצעירים דתיים להשתחרר משירות צבאי על ידי מתן חוות־דעת כוזבות.

ב־1980 ביוני הגיעו אל חוקרי המשטרה רס"ל אביהם קשפיצקי ורס"ר גבריאל פרחי, של חוקרי מצ"ח אשר התחזו לבחורים דתיים. פרחי ביקש מד"ר לוי לסייע לו להשתחרר משירות סדיר בצה"ל אף כי אינו חולה נפש. השניים ביקשו מהרופא תעודה רפואית המעידה על ליקוי נפשי כדי להגישה לוועדה הרפואית הפסיכיאטרית של לשכת הגיוס, המוסמכת לפטור מועמדים משירות בטחון.

תמורת 9,100 שקל במחירי שנת 1980 נתן ד"ר לוי ל„משתמש" תעודה רפואית ובה רשם, כי הנ"ל סובל מפחות נפשי. הרשמה לילית, הודה, התבודדות המוגמבות מהורה וכי מצא אותו מבולבל, מתוסכל ואוטיסטי ללא מגע יעיל.

השופט קבע בפסק־דינו, כי הנאשם בדה מליבו גירסה שקרית שלא היה לה בסיס עובדתי. הוא גם חזר על גירסה זו בבימ־

500,000 שקל שכר המינימום ביהלומים

הסכם קיבוצי, שנחתם בסוף השבוע שעבר בין התאחדות תעשייני היהלומים לבין האיגוד הארצי של פועלי היהלומים בהסתדרות, מבטיח, בין היתר, כי שכר המינימום התחילי לעובד במלטשות היהלומים יהיה 500,000 שקל לחודש.

המזכיר הארצי של איגוד פועלי היהלומים יהודה יעיש אמר, כי במסגרת ההסכם הוכללו בתעריפי השכר התוספות השקליות השונות שהיו נהוגות בענף היהלומים.

סקר מבנים מסוכנים במוסדות חינוך

מאת סופרת „דבר" בירושלים

מנכ"ל משרד החינוך והתרבות אליעזר שמואלי הורה אתמול למנהלי המחוזות במשרד לערוך מיד סקר של מבנים מסוכנים במוסדות החינוך.

שמואלי הורה על כך בעקבות האסון שאירע בבסיס צה"ל בשומרון, שבו נשרף מבנה מתוצרת אורביב (מסוג „אסבסט"), ושמונה חיילים מצאו את מותם בשריפה.

קריית ההסתדרות בעפולה נחנכה בכנס ותיקי העמק

מאת יצחק מרידור, סופר „דבר"

מאות מוותיקי עמק יזרעאל ועפולה התכנסו אמש באולם „מפעתרוך" והוחש בעפולה עם חנוכת קריית ההסתדרות החדשה של מועצת הפועלים ולציון 60 שנה לבירת העמק ו־65 שנה להסתדרות. כינוס הוותיקים אורגן על־ידי מועצת הפועלים, המועצה האזורית עמק יזרעאל, המועצה האזורית הגלבוע והשילוב האזורי בעמקים.

ראש מועצת עמק יזרעאל ישראל פריקין אמר, שמערכת היחסים המפתחית, ששררה שנים בין התיישבות העובדת לבין ראשוני המתיישבים בעפולה צריכה לשמש יעד שיש לחתור אליו מחדש. ברוח דומה דיברו גם ראש המועצה האזורית הגלבוע אברהם יריב ומזכיר מועצת פועלי עפולה יעקב אבימור.

משרד הבריאות: לא ידוע על שום חייל חולה „איידס"

בבדיקה מקיפה, שהיחידה לאפידמיולוגיה במשרד הבריאות ערכה אתמול עם שלטונות צה"ל ועם בית־החולים „איכילוב" התברר, כי לא ידוע על שום מקרה של חייל שחלה במחלת „איידס" או בתסמונת „איידס".

ד"ר ירדנה איגרא מבית החולים „איכילוב", חברת הוועדה העליונה לגיבוש מדיניות בנושא ה„איידס", הודיעה אמש, כי לא ידוע לה על אשפוזו של מקרה כזה בבית החולים „איכילוב".

ידיעה על כך שחייל צה"ל לקה ב„איידס" ואושפז ב„איכילוב" פורסמה אתמול בעיתון „חדשות".

מנכ"ל משרד הבריאות, פרופ' דן מיכאלי, הביע אמש זעם וסלידה מן הפרסומים הבלתי נכונים והבלתי מדויקים בנושא זה, המופיעים בימים האחרונים בכלי התקשורת, לדבריו, פרסומים אלה מפחידים את הציבור ללא סיבה מוצדקת.

מבצע לביעור הכינמת נפתח בכל רחבי הארץ

מבצע ארצי לביעור הכינמת נפתח בימים האחרונים על ידי משרד הבריאות בשיתוף עם קופות החולים ומשרד החינוך. מטרת המבצע לרכז את הטיפול בכינמת בפרק זמן אחד בכל רחבי הארץ, במגמה להפחית את שיעור ההדבקה החוזרת ולמנוע את התפשטות הנגע.

התחנות לבריאות האם והילד ומרפאות קופות החולים עומדות לרשות הציבור במתן ייעוץ והדרכה. משרד החינוך נערך למתן הנחיות הסברה במוסדות החינוך.

השנה אושר לשיווק תכשירים נוזלים לטיפול חד־פעמי להשמדת כינים וביצי כינים. אפשר לרכוש תכשירים אלה ללא מירשם רופא בנוסף לתכשירים הקודמים הנמצאים בשוק. חברות התרופות הכינו לקראת המבצע מלאי מספיק של תכשירים.

דמי הקיום לעולים יושוו לגימלת הבטחת ההכנסה

מאת סופרת „דבר" בירושלים

דמי הקיום לעולים הנמצאים בקורסים שונים יוגדלו בקרוב ויושוו לגימלת הבטחת ההכנסה של הביטוח הלאומי. עולים עובדים ששכרם נמוך יקבלו מהביטוח הלאומי בשנתיים הראשונות לשהותם בארץ דמי השלמת הכנסה עד רמה של כ־550,000 שקל לחודש, כפי שמקבל כל אזרח שהכנסתו נופלת מהרמה המינימאלית הזו.

בכך בא הקץ למצב, שבו היתה אוכלוסיית העולים מופלית לרעה לעומת שאר תושבי ישראל בעיקר בשל השחיקה שחלה בשנים האחרונות בתשלומים המוענקים לעולים לעומת תשלומי הביטוח הלאומי.

אסתר יפה מבת־ים, שזיהתה את האסיר הבורח צבי גור, ונהג האוטובוס רמי ספיר, שהביא ללכידתו, קיבלו אתמול צל"שים ותעודות הוקרה משר המשטרה חיים בר־לב בטקס שנערך ב„בית השוטר" בתל־אביב בהשתתפות המפכ"ל רב־ניצב דוד קראוס ונציב שירות בתי־הסוהר רפי סוויסה. בירושלים, לעומת זאת, שימשה בריחתו של צבי גור עילה לפרסום מודעה קנטרנית נגד השר בר־לב במסגרת מאבקם של החרדים הקיצוניים במאה שערים נגד המשטרה. (צילומים: י.ם.פ.א. ואליהו הראתי)

מבצע להשבת ילדים ערבים שגוייסו לעבודה ע"י ,ראיסים' אל בית־הספר

מאת טובה צימוקי, סופרת „דבר" בירושלים

משרד החינוך והתרבות החליט לצאת למאבק נגד גיוס ילדים ערבים בגיל חינוך חובה לעבודה לארמאורגנת על ידי „ראיסים". פרטים על מבצע זה נמסרו בדיון שקיימת המזכירות הפדגוגית של משרד החינוך במגזר הערבי.

המבצע נערך באורח נסיוני בכפר מנדא. מפקחי משרד החינוך, משרד־העבודה, הרווחה והמועצה המקומית שיתפו פעולה כדי להחזיר את ילדי הכפר העובדים אל ספסל הלימודים. הוחלט להמשיך במבצעים מסוג זה.

בדיון שהתקיים במזכירות הפדגוגית נאמר, כי יש להגביר את תחושת האחריות האישית של כל מורה ומנהל למניעת נשירת התלמידים. מנהל האגף לחינוך במגזר הערבי עמנואל קופלביץ שלח באחרונה מכתבים מפורטים למנהלי בתי־הספר בשפרעם ולמחלקת החינוך של העירייה בדרישה לבדוק את גורלם של תלמידים שנשרו בשנה האחרונה מהלימודים בישוב. גם מנהל בית־הספר התיכון במבצר אל־כרום נדרש על־ידי משרד החינוך לבדוק את מקום הימצאם של 27 תלמידי כיתה ט', שלא המשיכו את לימודיהם בכיתה י'.

במסגרת המאמץ לבלום את הנשירה של התלמידים בחינוך העל־יסודי במגזר הערבי נפתחו השנה בשבעה ישובים כיתות י' שיצמחו לחטיבה עליונה. כדי למנוע נדידת תלמידים ממוסד למוסד הוחלט במזכירות לאסור קליטת תלמידים בבתי ספר בלי „תעודת שחרור" מבית־הספר שבו למדו קודם לכן.

בדרומיה נפתחו מסלולים לקראת תעודת גמר (לא בגרות), כדי למנוע נשירת תלמידים חלשים, שבמקום היו מעוניינים בשיחתם כדי לייצר תדמית של בית ספר מצליח.

באחרונה הופעל פרוייקט לקידום נוער חלש בטירה, טייבה, ג'ת, כפר קרע, אום אל־פחם, כפר מכר ושפרעם. אחת המטרות המרכזיות של הפרוייקט היא החזרת תלמידים נושרים.

במלאת שלושים לפטירתו של
יוסף (יוסקה) דבינוביץ ז"ל
סגן מנהל מינהל הבניה באזורים הכפריים של משרד השיכון.
נעלה את זכרו ביום רביעי 1.1.86 בשעה 14.30 באולם הרצפלד שבבית המרכז החקלאי בתל־אביב
שד' שאול המלך 8.
ארגון המרכז החקלאי המועצות האזוריות

במלאת שלושים לנפילת בננו־יקירנו
ירון כהן ז"ל
תתקיים אזכרה וגילוי מצבה
מחר, יום שלישי י"ט בטבת תשמ"ו 31.12.85
יציאה לבית הקברות בשעה 15.00 מרחבת בית־התרבות.
בשעה 17.30 נקיים בבית התרבות ערב התייחדות.
הסעה תצא בשעה 12.00 מהתחנה המרכזית בחיפה, ב־13.00 מתחנת רכבת צפון תל־אביב — ע"י מרמיצל אל־על.
המשפחה ובית כפר־עזה

אנו אבלים על חברתנו
חנה טננבוים ז"ל
נפטרה במוצאי שבת
ונקברה בבית העלמין במעוז חיים
ביום ראשון, ז' טבת תשמ"ו (29.12.85).
המשפחה ובית מעוז חיים

למשפחת מאור
אנו משתתפים בצערכם על מות יקירכם
קלמן מאור ז"ל
יעקב אוניקובסקי
הסתדרות האקדמאים במדעי החברה והרוח (המתיר)

אבלים וכואבים על מות חברנו
מנהל מרחב הדרום
שמואל עוזרי ז"ל
לשכת המס המרכזית
ההנהלה והעובדים

לחברתנו פנינה דרמר
אתך באבלך במות
אביך ז"ל
בנק הפועלים בע"מ
סניף אור־יהודה
ההנהלה והעובדים

בצער רב אנו מודיעים על פטירת יקירתנו
שושנה אלפרוביץ
הלוויה תתקיים היום יום שני, י"ח טבת תשמ"ו 30.12.85 בשעה 3.30 אחה"צ בבית העלמין בתל מונד.
הסעה תצא ממרכז הכפר.
המשפחה וחברי מושב חרות

השתתפותנו באבלו של
החו' יהודה דולצ'ה
במות
אמו ז"ל
מרכז תנובה
ההנהלה והעובדים

אנו משתתפים באבלה הכבד של
משפחת קורט
במות אבי המשפחה חברנו לעבודה
בנימין ז"ל
הארגז בע"מ

לחברתנו רחל קידר
אתך באבלך במות
אמך ז"ל
בנק הפועלים בע"מ
סניף רעננה
ההנהלה והעובדים

לחברנו עודד כהנא
משתתפים באבלך על מות
אמך ז"ל
בית הסנה

לחברנו יהושע דולצה ומשפחתו
משתתפים באבלכם על מות
האם
בית „דבר"
וחבריך במחלקת המודעות

לחברנו חזן מגדל
הננו משתתפים בצערך
במות רעייתך
נחמה ז"ל
ההנהלה והעובדים
בלשכת המס מרחב תל־אביב

בצער אנו מודיעים על פטירת חברתנו
שמחה קמחי
הלוויה תתקיים היום, יום שני, י"ח בטבת תשמ"ו בשעה 15.00 (30.12.85) בקבוץ גנוסר.
המשפחה ובית גנוסר

אנו משתתפים בצער רב
בפטירתו של חברנו הפנסיונר
דבראשוילי אריה ז"ל
ומשתתפים בצער המשפחה
בית פניציה

חברנו
אריה ליפוביץ
איננו
הלוויה היום, יום שני, י"ח בטבת תשמ"ו 30.12.85 בשעה 14.00 באילת השחר.
המשפחה ובית אילת השחר

מזג האוויר ביעדי הטיסה החשובים של סוויסאיר

אוסלו	6—2—	מעונן
אמסטרדם	4—10	מעונן
ב. איירס	21—31	בהיר
הלסינקי	15—4—	בהיר
הונג קונג	10—16	בהיר
וינה	10—11	מעונן
[illegible]	2—2	מעונן
טוקיו	0—8	בהיר
טורונטו	7—4—	שלג
יוהנסבורג	13—25	מעונן
לונדון	9—12	מעונן
ליסבון	6—15	בהיר
מדריד	2—13	בהיר
מונטריאול	7—6—	שלג
ניו יורק	1—5	מעונן
סאו פאולו	15—20	מעונן
פאריס	7—9	מעונן
פרנקפורט	7—14	מעונן
ציריך	1—4	מעונן
ריו דה ז'נרו	29—34	בהיר
שטוקהולם	6—3—	מעונן
שיקאגו	11—5—	מעונן

swissair

הועדה המקומית לתכנון ובניה גליל מרכזי

רח' לוחמי הגטאות 10 עכו

נמסרת בזה הודעה לפי סעיף 149 לחוק התכנון והבניה תשכ"ה 1965 כי במשרדי הועדה המקומית לתכנון ובניה גליל מרכזי בעכו, הוגשה בקשה לקבלת הקלה בבניה בתיק מס. 12271838 ע"י מר סלימאן מלחם סעיד, במקום אבו סנאן בגוש 18796 חלקה 61. מהות ההקלה: הקלה בקו בניין קדמי מ־4 ממ' ל־3 ממ' בתכנית מפורטת 3550. הקלה זו על פי אישור הועדה המקומית מחוז הצפון בנצרת עילית.

כל המעוניין רשאי להגיש התנגדות למשרדי הועדה המקומית ברח' לוחמי הגטאות 10 עכו, תוך 14 יום מיום פרסום הודעה זו.

משה סלע
יו"ר הועדה המקומית לתכנון והבניה, גליל מרכזי עכו

דבר היום

חסות סורית בלבנון

קשה אמנם להעריך כיצד יתבצע ההסכם שנחתם בשבת בדמשק בין ראשי העדות בלבנון, אך ייתכן שהוא ציון דרך חשוב בשקיעתה של לבנון הנוצרית ובהפיכתה למדינת חסות סורית. את לבנון הנוצרית היכתה בראש ובראשונה מכת הדמוגרפיה. מפרובינציה אוטונומית שבה קרוב ל־90 אחוז נוצרים בימי השלטון העותומני, הפכה "לבנון הגדולה" של ימי המנדט הצרפתי למדינה שהרוב הנוצרי שלה הוא מזערי (כ־55 אחוז). מתוך הזדהות עם נוצרים־קתולים ביקשו הצרפתים לחזק את המדינה הקטנה וסיפחו אליה אזורים כמו הדרום השיעי והצפון המוסלמי. רק מעט מנהיגים נוצרים — וכמו אמיל אדה — הבינו כבר אז את סכנות הסיפוח. רוב ההנהגה ראה בהרחבת הגבולות בעיקר יתרונות.

סיפור מאבק העדות שהתעוררות למלחמת אחים ואכזרית מוכר ומדינת ישראל חזתה אותה מבשרה. יש אולי משהו סמלי בכך שאלי חוביקה בעל־ברית לישראל במלחמת לבנון האומללה, מראשי המיליציות הנוצריות (שמילא תפקיד ראשי בפרשת סברה ושתילה) הוא האיש שחתם עכשיו בשם הנוצרים על ההסכם בדמשק. בין שאר החותמים על ההסכם גם ואליד ג'ומבלאט הדרוזי ונביה ברי השיעי. זהו הסכם ראשון המדבר על צמצום חוקי של זכויות היתר של הנוצרים, שינוי החוקה, העברת סמכויות מהנשיא (הנוצרי) לראש הממשלה (המוסלמי) ובניין צבא ממלכתי "בסיוע" (כלומר בפיקוח) של צבא סוריה.

ההסכם הנוכחי, שהוא, לכל הדעות הישג של דמשק, מעמיד באור עוד יותר נלעג את "ההסכם" שניסתה ישראל להשיג בלבנון ב־1983, של שלום ושיתוף עם הממשל הנוצרי בלבנון, שלא היה שווה את הנייר עליו נכתב. ההסכם החדש משקף נכונה את מעמד הכוחות והעזרות שיכולים הנוצרים לקבל מהסורים ומהעדות המוסלמיות. אם אכן יתממש ההסכם, החסות הסורית על לבנון תהפוך למציאות פוליטית לגיטימית, תהיינה לכך השלכות על ההיערכות הבטחונית בגבולנו הצפוני ועל מכלול אפשרות ההידברות באזור.

העקבות מובילים לסוריה

מאת חגי אשר

כיום, יותר מאי־פעם, צריך ההיבט המדיני להכריע במשקלו את ההיבט הבטחוני הצר, כשבאים לקבוע את דרכי התגובה על פיגוע הטרור הרצחני ברומא ובווינה. כיום, יותר מאי־פעם, אין לשחרר שום מדינה מנטל התגובה על פיגועי הרצח. זה לא רק עניין ישראלי. בעיקר אין לשחרר שום מדינה מתגובה נגד המדינות המשמשות בסיס לאירגוני הטרור השונים ומחפות עליהם.

בולטת בין אלה סוריה, שהיא עכשיו בסיס גם לארגונו של אבו־נידאל וגם למורדי פת"ח. סוריה מעניקה עתה לבסיסי המחבלים מטריה של טילים סובייטיים, כהגנה מפני תגובה ישראלית אווירית וכפי ששמענו, הסובייטים הבטיחו שיסייעו לה אם תהיה התקפה ישראלית. זהו שילוב מסוכן מאד של טרור וחיפוי עליו, ואיום בהתלקחות מלחמתית בגלל תגובת שרשרת של טרור ותגמול. עצם השילוב הזה מדרבן, במישרין ובעקיפין, פעולות טרור של ארגונים מתחרים, גם אלה המסונפים לאש"ף בדרגות שונות של פיקוח הכוונה, ומסייע לשילוב אפשרי ביניהם. אלמלא החיפוי והאיום הסורי, היו ארגוני הטרור של הפלשתינאים והשיעים נאלצים להיות זהירים ומוגבלים יותר בפעולותיהם. סוריה היא עכשיו הבסיס העיקרי והמטריה העיקרית לפעולות הטרור הבין־לאומי בחיפוי סובייטי.

זו בעיה שלא רק ישראל צריכה להידרש לה, ואל לה לעשות זאת בלי הידברות, תיאום ושיתוף־פעולה עם ארה"ב ומדינות אירופה, כנגד "הקשר הסורי־סובייטי" שמאחורי גל הטרור הרצחני. הרי כולן קרבן לפיגועיו ולאיומיו. הפעם נפגעו איטליה ואוסטריה ואזרחי מדינות אחרות שנקלעו לשדה הקטל. על כולן להגיב עכשיו במשותף, ובתיאום רב ככל האפשר. כדאי שלא להקל עליהן את ההתחמקות מתגובה.

> טבח ברומא ובוינה והזזת הטילים בחסות מטריה סורית ומעליה מטריה סובייטית. ישראל צריכה להגיב בעיקר דרך הכוונה המדינית. לא רק היא. מבחן קשה למרפי, לחוסיין ולמובארק.

מדובר בשיתוף־פעולה מודיעיני ומבצעי במניעת פיגועי טרור, כלכידת האחראים לו במישרין ובסילוקם. אך העיקר הוא שיתוף־פעולה בהרתעת מדינות־הבסיס, המאפשרות את המשך הטרור, ובהחרמתן. כאמור, סוריה היא החוליה המסוכנת שבהן.

במבחן קשה עומדים עכשיו החוגים בממשל האמריקאי, ובעיקר עוזר שר־החוץ ריצ'ארד מרפי, המעוניינים בקירובה של סוריה לתהליך השלום. עוד יותר מזה קשה מבחנו של המלך חוסיין, שדווקא עכשיו הוא מסתבך בתמרוני קירבה עם סוריה ונשיאה אסד. גם מצרים, שמיהרה להגן על זכותה של סוריה לכוון את טיליה נגד ישראל, צריכה לשאול את עצמה אם הכרזות אלה אינן עומדות בסתירה עם המלחמה נגד הטרור והמסייעים לו.

העיתוי הוא עתה גורלי. על המלך חוסיין להחליט בבירור לאן פניו מועדות: האם להסתבכות מחודשת במעגל של מעשי איבה שתחילתם בפיגועי־טרור רצחניים והמשכם בסכנת התלקחות אזורית, שגם ירדן תיקלע לתוכה, או להינתקות ממעגל האיבה, שסוריה עומדת בראשו, ולהצטרפות למעגל השלום שמצרים עמדה בראשו. ממילא מובן שמצרים עצמה צריכה להחליט עכשיו, אם היא רוצה להיגרר אחרי סוריה, במסלול האיבה הטרוריסטית המלחמתית, או ברצונה להצטרף אל הגורמים הבין־לאומיים המסתייגים מן הטרור המחודש, שסוריה וברה"מ נותנות לו חיפוי וסיוע.

ישראל צריכה עכשיו להגיב תגובה מסוג אחר: עליה לשלב שיקולים מדיניים ובטחוניים, במאמץ להוקיע את סוריה ולבודד אותה, ובד בבד לחפש דרכי פעולה לא־שיגרתיות נגד ארגוני הטרור והעומדים בראשו. הצירוף של הזזת הטילים הסוריים ופיגועי הרצח ברומא ובווינה פתח פרק חדש במערכות החוץ והבטחון של ישראל.

הדתיים לא מבינים סמול טוק

מאת עליזה ולך

> [illegible]

פוליטיקאים אוהבים לראות חיזוקים למעשיהם ולהחלטותיהם ברמתן של מודעות תמיכה בעיתונות, שחתומים עליהן חברי מפלגה מן השורה. אבל מודעת התמיכה שפורסמה בסוף השבוע שעבר, ביום שאחרי ההצבעה שלא־היתה על החוק "מיהו יהודי", לא תהיה למפלגת העבודה נחת. תחת הכותרת: "תגובה, הערכה לחטיבת המערך בכנסת" מפרסמים עשרה אנשים, המעידים על עצמם שהם "נמנים עם רבבות המצביעים בעד המערך", את תודתם לשליחיהם "על החלטתם הנבונה והאמיצה לתת חופש הצבעה בנושא 'מיהו יהודי'".

האנשים הטובים, שגייסו הרבה שקלים כדי לממן את מודעת הברכה והתודה הזאת, לא הניחו לעובדות לבלבל אותם. נראה שהיו מנותקים מכלי־התקשורת ביום שבו עמדה להתקיים ההצבעה על החוק "מיהו יהודי" ולא כרו אוזנם לשמוע מדוע לא התקיימה. אך גם אם שמעו את השתלשלות המהלכים שקדמו לדחיית ההצבעה, קשה היה להם לקלוט בתוך שלל הגירסות את התנערותם של ראשי מפלגת העבודה מהגירסה שהפילו עליהם חלק מחברי השדולה הדתית, כאילו נשקלה במפלגת העבודה התרת חופש הצבעה בסוגיה הזאת, ולא היא.

גם מי שמכיר את העובדות ואת מסלול עיוותן על בוריו, ויחזור וידגיש השכם והערב, שמישהו בעל אינטרס ניצל בערמומיות סיכום שלא היה מעולם, הנזק נעשה והכתם דבק גם בראשי מפלגת העבודה שגילו רגע של חולשה, טאקטית אמנם, אבל חולשה היא חולשה. מאז שחוק "מיהו יהודי" אינו יורד מסדר־היום הפוליטי ברחיפות זו או אחרת, חוזרים ראשי מפלגת העבודה ומדגישים, כי לא יתירו הצבעה מצפונית על החוק, שכן מצע המפלגה מחייב אותם להתנגד להצעת התיקון בחוק. בהצבעה הקודמת עליו, לפני כשנה, עלולים היו קובעי הטון במפלגת העבודה, בגלל שיקולים קואליציוניים בדיוניים, אופציונאליים להכבע, לדרישה שיותר חופש הצבעה, ומזכ"ל המפלגה, ח"כ עוזי ברעם, הטיל אז את מלוא כובד משקלו נגד המגמה ההססנית, המועדת לוויתורים.

לקראת הסיבוב הנוכחי של ההצבעה על התיקון לחוק הבהיר גם ראש הממשלה שמעון פרס, בישיבת המועצה הנציגית של "שינוי", כי מפלגת העבודה לא תחזור בה ממשמעת סיעתית בהצבעה על החוק "מיהו יהודי". הכרזתו זו של ראש הממשלה זיכתה אותו בגיבוי מפלגתי ומזכ"ל "העבודה" חזר הדגיש, כי ההחלטה מתחילת השנה יפה לכל עיתוי שבו יכפו המפלגות הדתיות את ההצבעה על הכנסת. יתר־על־כן, בפגישה עם כתבים לפני כעשרה ימים ציין ח"כ ברעם, כי יש למפלגת העבודה "קווים אדומים" עקרוניים, לא מניפולאטיביים, בנושאי דת ויש להציגם כפי שהם לפני חברי המפלגות הדתיות. עוד טען, שיש לנהל איתם דיאלוג של אמת, כך התבטא, ובכך כלולים גם הדברים שאינם ערבים לאוזניהם.

ואז באה המעידה. בתחילת השבוע שעבר התקיימה בלשכת ראש הממשלה פגישה בין־חברי סיעת המפד"ל ובין אישים ממפלגת העבודה, המופקדים על הקשר איתם. ח"כ שאקי קבל בדרמאטיות, על דעת עצמו, כהודעה אישית שלא נתמכה על־ידי סיעתו, על שאין מתירים לח"כים של המערך להצביע על חוק "מיהו יהודי" על־פי מצפונם. ח"כ ברעם השיב לו בתרעומת: "האם תתיר גם לליכוד חופש הצבעה?", שהרי ידוע כי מתוקף הסכמים שיש לליכוד עם מפלגות הלווין הדתיות שלו, הוא מחוייב "לספק" 38 ידיים מורמות בעד החוק.

ח"כ שאקי לא הרים את הכפפה ששמט ח"כ ברעם לרגליו, אך טרח ליצור אווירה של הרהור שני בקרב המערך. לבור־שבירה נפל יו"ר סיעת המערך בכנסת, ח"כ רפי אדרי, שמשום־מה היה מוכן לשקול דיון על הנושא בסיעה. הדיון שעליו היה מוכן לתת את דעתו, יש להדגיש, היה מיותר מלכתחילה, שכן יש לסיעה צו עליון איך לנהוג בעניין. דבריו של ח"כ אדרי, ב"מבט" של אותו ערב, כי לא התחייב לשום דבר מעבר לאפשרות שישקול דיון בסיעה, כנראה לא נקלטו בתודעתם של רבים. והראייה: אותה מודעת תשבוחות ל"החלטה הנבונה והאמיצה", שפירסמו חברי המפלגה.

הלקח שצריכה מפלגת העבודה להפיק מהאירוע־לא־אירוע הזה הוא, שבפוליטיקה כמו בפוליטיקה תמיד יימצא מי שיפרש אינטונאציות מסויימות או אירוניה או משפטי שאלה, בעיקר אם נאמרו בחדרי־חדרים, כאילו נאמרו כמשפטי חיווי. לכן, במקום שיש החלטות מוצקות של "עשה ואל תעשה", אין מקום להתחכמויות מלוליות קונטרריות.

רפי סוויסה וסיכוני השיקום

מאת טדי פרויס

> סיפורי פושעים שנהיו לצדיקים שמורים בעיקר לספרות ולהוליווד. בכל־זאת, חובת שיקום האסירים נהפכה לסימן־היכר של חברה תרבותית. צבי גור אחד לא צריך לדחות את האביב שמתכנן רפי סוויסה.

אם הגישה החדשה שהציב מבקש להנהיג בבתי־הסוהר תיקבע על־פי מקרה גור, יהיה זה כמו קביעת ערך החשמל על־פי הכיסא החשמלי. הכסא הומצא בעקבות חישמול המשק העולמי והוא אחד השימושים הפחות נודעים לתהילה שנעשו בחשמל. תהיה זו איוולת להתייחס למקור כוח זה על־פיו. את ערכו ומגרעותיו של החשמל יש לשפוט על־פי קריטריונים שכוחם יפה תמיד, ולא על־פי הוצאה־להורג של פושע זה או אחר. את מעלותיה ומגרעותיה של מדיניות "ליבראלית" יש למדוד על־פי מטרות ארוכות טווח ותוצאות רב־שנתיות: לא בצל אירוע, שהוא חמור כשלעצמו, של בריחת רוצח אחד מהכלא.

החכמה הקונבנציונאלית אומרת, כי מאסר נועד לא רק להרתיע ולהרחיק אנשים מסוכנים מחוגי החברה, אלא גם כדי לאפשר לחברה לשקם את תושביה. נסיונות השיקום בעולם ואצלנו אינם רק מזהיר. מקרים של פושעים שנהפכו לצדיקים, כמו ריש לקיש מהמשנה והבר־אבא של פר לאגרקוויסט, או כאלה שנהפכו לאנשי ציבור כמו ז'אן ואלז'אן של ויקטור הוגו, שמורים בעיקר לספרות ולסרטי הוליווד. בכל־זאת, חובת שיקום האסירים נהפכה לסימן־היכר בחברה תרבותית. אך סביר הוא אפוא שנציב בתי־הסוהר החדש רפי סוויסה אימץ דרך זו בטיפול באסירים שתחת פיקוחו. אם מישהו סבור שאין טעם במאמצים כאלה ושקיומו של בית הכלא נמדד על־פי מספר השנים שפושע מורחק באמצעותו מקרבנותיו בפוטנציה, שיאמר ויגמר למה ומדוע, אך אל יוסיף את בריחת צבי גור להוכחה לכשלון מדיניות השיקום.

מדיניות "ליבראלית" אין פירושה שאסיר מתפרע או מבריח סמים יקבל פרחים במקום חדר בצינוק; מדיניות ליבראלית מחייבת הנהגת משמעת חזקה יותר (שאין פירושה התעללות) מזו שבמדיניות אנטי־ליבראלית, כדי שהאסירים לא ישכחו מה מותר ומה אסור. במסגרת משמעת הדוקה והקפדה על הסדרים שנקבעו, יש לנהל את מאמצי השיקום, שפירושם בראש וראשונה לימוד מקצוע ותעסוקה. הבטלה היא האויב הנורא מכל לאסיר ואין כעבודה להעביר את פרקי הזמן הארוכים, שבהם נשללה חירותו של הכלוא. תלוי כמובן איזו עבודה. העברת ערימות חול מצפון לדרום כדי להחזירן למחרת מדרום לצפון, היא עבודה סיזיפית, המשחיתה כל נכונות לעבודה. תעסוקה צריך שתהיה לה מטרה. רק היא תעניק לאסיר תחושת יצירה: ציור וקישוט קירות (לא־דווקא מהצד האכזבון של הכלא), תיקון גגות, ייצור צעצועים, תפירת נעליים וכו', כל אלה הן מלאכות המכבדות את בעליהן. כמובן, צריך שיהיה תגמול נאות, בכסף, בציון ושיהיו תנאים משופרים לעוסקים בהן.

האסיר לשעבר מיכאל צור הרחיק־לכת וביקש להשתית את בתי־הסוהר על בסיס כלכלי, כלומר שהאסירים יקיימו את המשיכת על־ידי עבודה וייצור במפעלים ובבתי־מלאכה שיוקמו במיוחד לשם כך. הוא הגיש תוכניות ברוח זו לנציבות בתי־הסוהר. אחד המכשולים – לא היחיד – בהגשמת ההצעה הוא הסיכון הבטחוני. אסיר שמובילים אותו לבית־מלאכה, יזדמנו לו אפשרויות בריחה רבות יותר משיזדמנו לאסיר המוחזק בין החומות. אך הסיכון קטן משאפשר לשער. ראשית, יש אסירים הזוכים מדי פעם לחופשות, שבמהלכן היו עשויים לשכוח את הדבת החזרה לכלא. רק מעטים ניצלו את ההזדמנויות לבריחה (בעיקר אלה שנשפטו לתקופות מאסר ארוכות). שנית, כפי שהוכיח באופן פראדוקסאלי צבי גור, בריחה אינה סכנה שאי אפשר להסתכן בה. בארץ זעירה כישראל, שתושביה מודעים מאד לסיכונים בטחוניים, קשה להיות ג'ורג' סקוט, שנמלט מכלא אלקטראז בסאן־פראנציסקו ועקבותיו לא נודעו עד היום. ערבות הנגב אינן מדבר טקסאס או נוואדה ומספר המבואות מישראל ואליה, שדרכם אפשר להתחמק לחו"ל, הוא קטן מאד. כמה זמן יוכל אסיר בורח להסתתר עד שיתפסוהו? שלושה ימים? ארבעה שבועות? צבי גור נתפס אחרי פחות משבוע, ולא על־ידי גדודי השוטרים שנקראו למצודו, כי אם על־ידי עוברי־אורח ערניים ובעלי אומץ־לב אזרחי. דווקא בריחתו – ולכידתו – מלמדים, כי ממדיה הצנועים של ישראל הם סידור הבטחון היעיל והתכליתי ביותר. אין כאן כוונה להמליץ על רשלנות, כמו במקרה צבי גור, אך אסור להסיק מבריחתו ששיטתו של רפי סוויסה נכשלה. על אף נסיונותיהם של מתסים פוליטיים להפיק מהמקרה רווח מפלגתי ועל־אף ההיסטריה הציבורית, יש לאפשר לסוויסה להמשיך במאמציו. ניפגש שנית ב־1990 ונחליט אם הוא הצליח או נכשל במדיניותו. נשפוט על־פי הזמן ולא על־פי המאורע של בריחת גור.

יהדות החלוקה

מאת יצחק בדנר

כל הדרך, בעד או נגד שיחות עם מצרים או עם ירדן, בעד או נגד תגובה מרוסנת על המהלכים הסוריים האחרונים. בעד או נגד פרט זה או אחר בתוכנית הכלכלית. עם כהנא ונגד כהנא. מה חשובים הערכים והתאריכים, אם גם התורה משועבדת להם שרירותית ומספקת להם, בפרשנותם, את העילות ואת הצידוקים לכל דבר־תועבה? הם לא שמים קוץ על טובת העם והמדינה. המפתח שלהם הוא בצרכיהם המיידיים, הנובעים ממה שהם מדווחים לרבניהם על מה שיריביהם דיווחו לרבניהם־שלהם ומה שהם מוציאים החוצה כדרישות מנומקות להפליא, מבחינה מדעית, במלים "הרבי אמר".

מה אתה אומר? סכנת מלחמה חדשה עם סוריה? גם סכנתה של שואה חדשה לא תזיז אותם. שמעת מה שאמר הגביר שפירא בכעסו לשמור על היהדות, או על מה שלצורך האינטרסים המיידיים שלו נראה לו כיהדות, אפילו במחיר קרע מוחלט עם כל השאר. ותאמין לי שהוא לא התכוון רק – רק – למיליונים המתבוללים בעולם היהודי. במה אנחנו כשרים מהם? איכפת לו, באמת, אם כל מה שיישאר בסוף כאן זה רק מאה־אלף יהודי החלוקה ואם הגלגל יסוב לאחור, לימים היפים של טרום־ציונות וטרום־מדינה, כשהגביר היה גביר, והקבצנות היתה אמנות ואמונה, וכשהגאולה היתה מחצית הגאולה?

ובאמת, אם אתה שואל אותי, הגאולה בעניין המעצבן והמרתיח הזה של חרדינו, המתעקשים לשמור על יהדותנו בשבילנו והופכים את המורמונים לשעירים לעזאזל, יכולה לבוא לנו רק מן הגולה, רק מארה"ב. אם ימצאו עילה טובה בתוך [illegible] שלהם שם ואם יאיימו לעכב בכוח החוק העברת תרומות אליהם לכאן, אולי יצליחו לצנן קצת את רוח הקודש שנחה על בריוני האמונה שלנו. סוף־סוף הרי הם לא משוגעים – וגם בסירופם המתוכנת הם יודעים היטב כי כאשר הדולארים נעצרים, גם השמים יכולים להמתין.

עשה טובה. עזוב את המורמונים. וליהודים רשומים הם כן היו מניחים לבנות שם מדרשה משלהם? מה אכפת להם שהחוק יכול למנוע כל פעילות מיסיונרית, אם אינם מאמינים בחוק, אף שהם עומדים על כך שייכפה על אחרים? ומה אכפת להם שהמורמונים התחייבו קבל המדינה כולה שלא לעסוק בהמרת אמונתם של יהודים? ומה מעניין אותם שבמהלך פעולתם של המורמונים בקיבוץ רמת־רחל לא נתגלה שמץ של מיסיונריות? עזוב. אתה לא מרגיש שזה לא העיקר? שאלה משחקי־כוח? שכמו שטדי קולק אמר, הם פשוט מראים שוב שרידים יהודיים כדי לקבל כסף טוב מחו"ל? זה פשוט המחזור השנתי שלהם.

אבל בינתיים אתה שם־לב איך הם משתלטים על כל חלקה טובה בירושלים ובכלל בחיים שלנו? כבר מזמן זה לא עקרון ה"חיה ותן לחיות" ואפילו הסטאטוס־קוו הישן והטוב שראש הממשלה מבקש לאמץ לעצמו ככסות, כבר נקרע והוכתם בידיהם מזמן. ובמה המיסיונריות שלהם טובה מהמיסיונריות הנוצרית לסוגיה או מזו של עכו"מים וכתות למיניהן? הרי זה אותו הפונדמנטאליזם: אותם ניתוק והתבדלות מן המציאות; אותו סירוב עיקש, קנאי, יהיר ונבער להכיר בתקפותן של אמונות אחרות ולכבד אותן; אותה יכולת מדהימה להעלות למוקד העניינים את הטפל ולקדש אותו, תוך דחיקת העיקר אל השוליים. לראות רק מה שהם החליטו לראות. הרי שמעת את הטפתו של אורי זוהר ב"זה הזמן". איזה להט, איזה מסירות ודבקות היו בה. אני זוכר אותו באותו להט, דבקות וקנאות הטיף פעם לדברים שונים בתכלית. וגם אז ראה רק מה שרצה לראות, לצורך העניין. רק תן להם תמיכה להצבעה של ח"כי המערך בהצבעה על "מיהו יהודי", רק הבטח להם סגירתו בכפייה של אצטדיון רמת־גן בשבתות או את שידולו של רב חבורי לחבר־כנסת – והם יתמכו בך לאחר.

שימשיכו השכירים להקריב

מאת אהרן גבע

> צריך לסבול היום כדי להבטיח את המחר, אומרים לשכירים. מהר יוציאו את הכסף משוויץ או מתחת לבלטות ואת העובדים מהשירותים ותתחיל צמיחת המשק. למה, בעצם, אי אפשר להתחיל היום? עובדים כבר יש.

האינפלציה הגיעה החודש לחצי אחוז ובאוצר משום־מה מודאגים מאוד. אולי חוששים שם מפני עין הרע, ואולי חוששים מפני תגובת השכירים. השכירים עלולים לומר: אנו,רק אנו, הקרבנו קרבנות כבדים. טוב לדעת שקרבנותינו לא היו לשוא, אבל עכשיו צריך סוף־סוף לקחת מהעשירים. אלא ששר־האוצר ובכיריו רוצים שהשכירים יקריבו עוד ועוד.

מציעים לנו לוותר על הסכמי שכר חתומים ומקצצים את התקציב. הקיצוץ הזה יפגע באנשים שיפוטרו ובפחות־מבוססים. בעלי אמצעים, כידוע, אינם מתעניינים בגודל קיצבת הביטוח הלאומי. אם יקטינו את שעות ההוראה, ישכרו המבוססים מורים פרטיים לבניהם. אם יצמצמו את שירותי הבריאות, יפנו העשירים לשר"פ שיתרחב. תושבי רחביה או צפון תל־אביב יוכלו לראות הצגות בתיאטרון ירושלים או ב"הבימה", הם אינם זקוקים ל"אמנות לעם". מבחינתם ודאי שאין צורך לקחת כסף מהמדינה ולשלוח את "נווה־צדק" לירוחם. בשביל מה, כדי להמריד שם את העובדים?

הכלכלנים ובכירי האוצר מודים, כמובן, שהשכר נשחק. הם גם מוכנים להודות שהקיצוצים בתקציב פוגעים בראש וראשונה בחלשים. אבל הם אומרים, אין ברירה, ומוסיפים: צריך לסבול היום כדי להבטיח עתיד טוב יותר. צריך לצמצם היום, כדי שהמשק יתרחב בעתיד.

וכך מתארים לנו את הדרך אל גן־העדן הקפיטאליסטי: הסקטור הציבורי של ישראל גדול מדי. חנק הכל. הוא אינו מאפשר לסקטור הפרטי לנשום. אם נצמצם את הסקטור הציבורי, נפנה מקום לסקטור הפרטי. הסקטור הציבורי ישחרר משאבים, הנמצאים כיום בשליטתו, ואז יבואו יזמים, יקחו בידיהם את המשאבים שהתפנו, וישקיעו אותם במשק. המשק שוב יצמח, שוב יתוספו מקומות עבודה, והם יספגו את המובטלים.

ביסוד התיאור מונחת ההנחה, שהמשק אינו מתרחב מפני שליזמים אין די משאבים פנויים. מה זה משאבים? הון ועבודה. אין די עובדים פנויים במשק? הרי בטקסטיל, במתכת, באלקטרוניקה פיטרו עובדים. יוצאי צבא מסתובבים מובטלים. האם זקוקות התעשיה, החקלאות או המלונאות למורים ולפקידים מפוטרים דווקא?

מי אומר שאין הון? כל הזמן אומרים לנו, שיש בידי הציבור יותר מדי כסף. לפני כמה ימים קראנו ב"דבר", שבידי הציבור יש סכום אסטרונומי של 42 מיליארד דולר. אלא מה, בעלי הכסף אינם רוצים להשקיע אותו. לא רוצים גם להשקיע את הכסף שנמצא בשוויץ או מתחת לבלטות.

הצרה היא שגם משקיעים מחו"ל אינם באים, אף כי השכר נשחק ובישראל יוכלו למצוא כוח־עבודה מאומן וזול. הם אינם באים, כי השקעות מותנות לא רק ביציבות היחסית של המשק (ההישג הגדול של התכנית הכלכלית החדשה), לא רק במשאבים פנויים. הן מותנות, בין היתר, בהלך־רוח אופטימי. מי שמשקיע היום, צריך להיות משוכנע שבעוד חמש שנים, כאשר ההשקעות ישאו פרי, יהיה המצב טוב והוא ירוויח.

בישראל של ערב מלחמת ששת הימים לא השקיעו. בישראל שלאחר מלחמת ששת הימים השקיעו. לפני מלחמת ששת הימים היה מיתון, והיזמים היו פסימיים. אחרי הנצחון השתנו הלכי־הרוח.

אבל אצלנו טרם למדו את הלקח. אצלנו מדברים על פינוי משאבים, על עוד קרבן ועוד קרבן של השכירים, ועל הצורך ליצור לפחות אווירה של מיתון. וכל זה למען צמיחה בעוד שנה־שנתיים.

את הקרבן רואים היטב. הוא דבר בטוח. האם אלה שמתכננים עוד קרבנות של השכירים בטוחים באותה מידה שהמשק הישראלי, משק במצב שהוא, יוכל לשגשג ולצמוח? על סמך מה הם בטוחים כל־כך?

מינהל מקרקעי ישראל

מינהל מקרקעי ישראל מחוז המרכז | ערים, חברה לפתוח עירוני בע"מ

בניה עצמית בשכונת קליפורניה רמת אליהו—ראשון־לציון

במסגרת התכנית הנ"ל, מוצעים לציבור 2 מגרשים לבניה דו משפחתית, ו־53 מגרשים דו־משפחתיים לבניה עם קיר־משותף.
ההרשמה תתקיים במשרד ערים, ראשון לציון, רח' ז'בוטינסקי 65, בין השעות 8.30–12.30.
ההרשמה תחל ביום רביעי 1.1.86 שעה 09.00 ותסתיים ביום שישי 24.1.86 שעה 12.00.
פרטים נוספים וחוברת מפורטת ניתן לקבל במשרד חב' ערים בכתובת הנ"ל

תשומת לב לדוגמא: מחיר קרקע להצמ־מגרש דו־משפחתי, לשטח בגודל של 238 מ"ר, המשולם למינהל בעת חתימת חוזה פיתוח הוא 17,177 ש"ח ($ 11,630) — המחיר אינו כולל מ.ע.מ. ואינו כולל הוצאות עבור פיתוח.

הממונה על הרכוש הממשלתי אזור יהודה ושומרון | המועצה המקומית מעלה־אדומים | ערים, חברה לפתוח עירוני בע"מ | משרד הבינוי והשיכון מחוז ירושלים

בניה עצמית במעלה האדומים — (שלב ג) יתרת מגרשים

במסגרת תכנית "בניה עצמית" שפורסמה בספטמבר 1985 נותרו 50 מגרשים לבניה דו־משפחתית. ו־24 חצאי מגרשים דו־משפחתיים לבניה בקיר משותף.
מגרשים אלה יוקצו לציבור לפי ערך קרקע תנאי תשלום והוצאות פיתוח מעודכנים. שאר התנאים כפי שפורסמו בפרוספקט המקורי וכפוף לשינויים המתחייבים מפרסום זה.
הקצאת המגרשים לציבור תחל ביום שלישי 7.1.86 שעה 10.00 בשיטת "כל הקודם זוכה". בשעה הנקובה כתחילת ההרשמה תיערך הגרלה בין המבקשים במקום.
בעת ההרשמה שתערך במשרד הממונה על הרכוש הממשלתי, אזור יהודה ושומרון, רח' יפו 6, ירושלים; טל. 245335/6 בשעות הפעולה. המקבלות יש להפקיד סך של 500 ש"ח בהמחאה בנקאית לפקודת מינהל מקרקעי ישראל וזאת כמקדמה על חשבון ערך הקרקע.
פרטים נוספים ניתן לקבל במשרד המחוז בכתובת הנ"ל.
תוקף ההודעה זאת עד לגמר שיווק המגרשים ולא יאוחר מ־28.12.86.

תשומת לב לדוגמא: מחיר קרקע למגרש בגודל של 470 מ"ר המשולם למינהל בעת חתימת חוזה פיתוח הוא 9,490 ש"ח ($ 6,425) — המחיר אינו כולל מ.ע.מ. ואינו כולל הוצאות עבור פיתוח.

מינהל מקרקעי ישראל מחוז ירושלים | המועצה המקומית בית־שמש | ערים, חברה לפתוח עירוני בע"מ

בניה עצמית בגבעת סביון — בבית שמש יתרת מגרשים

במסגרת תכנית "בניה עצמית" שפורסמה במאי 1985 נותרו 13 מגרשים לבניה דו־משפחתית. ו־25 חצאי מגרשים דו־משפחתיים לבניה בקיר משותף.
מגרשים אלה יוקצו לציבור לפי ערך קרקע תנאי תשלום והוצאות פיתוח מעודכנים. שאר התנאים כפי שפורסמו בפרוספקט המקורי וכפוף לשינויים המתחייבים מפרסום זה.
הקצאת המגרשים לציבור תחל ביום שלישי 7.1.86 שעה 10.00 בשיטת "כל הקודם זוכה". בשעה הנקובה כתחילת ההרשמה תיערך הגרלה בין המבקשים במקום.
בעת ההרשמה שתערך במשרד המחוז, במינהל מקרקעי ישראל, רח' בן יהודה 34, קומה 12, ירושלים טל. 02־224121 בשעות הפעולה. המקבלות יש להפקיד סך של 500,000 שקל בהמחאה בנקאית לפקודת מינהל מקרקעי ישראל וזאת כמקדמה על חשבון ערך הקרקע.
פרטים נוספים ניתן לקבל במשרד המחוז בכתובת הנ"ל.
תוקף ההרשמה זאת עד לגמר שיווק המגרשים ולא יאוחר מ־28.02.86.

תשומת לב לדוגמא: מחיר קרקע למגרש בגודל של 350 מ"ר המשולם למינהל בעת חתימת חוזה פיתוח הוא 2,207 ש"ח ($ 1,494) — המחיר אינו כולל מ.ע.מ. ואינו כולל הוצאות עבור פיתוח.

מכתבים למערכת דבר

תשובה למאמרה של עליזה ולך

מאמרה של עליזה ולך „מחזר היו"ר מן הח"כ" – דבר 11.12.85 הוא, למרבה הצער, שילוב של אי־בדיקת עובדות בסיסית וקרתנות מזיקה.

הכתבת קובעת בתחילת המאמר ש„יו"ר הכנסת מר שלמה הלל ביקש מחברי השדולה הדתית לדחות את הדיון (בחוק מיהו יהודי) עד שישוב מחו"ל".

לא היו דברים מעולם. לא ביקשתי, לא פניתי, לא הגשתי ולא דיברתי עם איש מאלה שהעלו את הצעת החוק, ואיש מהם אף לא פנה אלי.

הדברים אירעו אחרת. מספר חברי כנסת פנו למזכיר הכנסת בבקשה להניח את הצעת החוק על שולחן הכנסת. מאחר שסדר הדיונים לאותו שבוע כבר נקבע על־ידי נשיאות הכנסת נדחתה הבקשה. מדוע לא טרחה הכתבת לאמת את המידע שבידה?

הכתבת העלתה שאלה עקרונית הנוגעת לנסיעות חברי הכנסת וקבעה: „תמיד תימצא הסיבה הנעלה והדחופה לנסיעתו של ח"כ. לחו"ל כדי להפגין נוכחות באיזה פורום, שרוב חבריו עויינים את ישראל, ובהיעדרו עלולים לקבל הצעות המגנות אותה". זוהי גישה קרתנית שלולא היתה מזיקה היתה מן הסתם משעשעת.

מה פירוש להפגין נוכחות ב„איזה פורום העויין את ישראל" באיזה פורום כן להופיע, בכזה שרק אוהד את ישראל? בכלל, להעלות על הדעת, במצבה הבינלאומי העדין של ישראל, כי נוקיר רגלינו מפורומים בינלאומיים, שבהם מתקבלות החלטות הנוגעות ישירות למעמדה ולענייניה של ישראל, גובל, במקרה הטוב ביותר, בחוסר תבונה מדינית.

לעצם נסיעתי לפרלמנט האירופי. בימים אלה מתנהל אחד המאבקים החשובים ביותר עבור המשק הישראלי עקב כניסתן הצפויה (ב־1 בינואר 1986) של ספרד ופורטוגל לשוק האירופי. קשה להגזים בהערכת הנזקים העלולים לנבוע ממצב זה, העלול להמיט הרס על משקים חקלאיים רבים בארץ.

אחד המוקדים החשובים ביותר הוא הפרלמנט האירופי, שבו מאוגדים נציגים מעשר מדינות אירופה המהוות את השוק המשותף. אחת לשנה מתקיים מפגש בין נציגי הפרלמנט האירופי לבין משלחת הכנסת, פעם בירושלים ופעם בשטרסבורג. לא היה מקרה שבראש המשלחת של ישראל לא יעמוד יו"ר הכנסת, אולם השנה היתה לכך חשיבות מיוחדת, ותביעה מפורשת מנציגינו ליד מוסדות השוק שהדגישו, כי רק נוכחות היו"ר תאפשר קיום מפגשים בדרג הגבוה ביותר, החשובים לנו במיוחד, כדי לנסות למנוע או לצמצם את הנזקים הצפויים לנו.

אמנם הכתבת סבורה, משום מה, „שלא היה נגרם נזק אילו בראש המשלחת היה עומד אחד מסגני היו"ר". מאחר שהמדובר היה בנסיעה מפרכת של ארבעה ימי דיונים מתישים מבוקר עד לילה, יש ברעיון פתרון לנהותר הפיזית של יו"ר הכנסת. אולם, מה לעשות שהפרוטוקול הבינלאומי ברור ונוקשה מאוד. הנציגים האירופיים מקפידים להיפגש עם הדרג המקביל להם בישראל וגם משיבים ביקורי נימוסין בהתאם.

בהתאם לכך נפגשה המשלחת בראשותי עם מר פייר פלימלין, יו"ר הפרלמנט האירופי, אשר יגיע לביקור גומלין בארץ בעוד כשלושה שבועות, דבר שאנו מעוניינים בו מאוד, עם דוהלור, יו"ר הנציבות של השוק, והסמכות הפורמלית הגבוהה ביותר (לשעבר שר החוץ בממשלת מיטראן), ועם קלוד שסון, שר החוץ הצרפתי לשעבר, וכיום מתאם בין השוק המשותף למדינות אגן הים התיכון, הקשור לשוק המשותף. הדיונים לא היו קלים, ולעיתים אף מתוחים למדי, אך אני מקווה, כי במגעים אלה הושגה התקדמות־מה. בכל אופן, מספר ניכר של חברי הפרלמנט האירופי, מכל הסיעות, הבטיחו לעזור כמיטב יכולתם, ולהגן על העמדות שישראל הציגה. ביקורות קרתניות, ללא ביסוס עובדתי, אינן יכולות לשמש – למרבה הצער – תחליף לעבודה קשה וחשובה שיש לעשות בשטח.

שלמה הלל

למה אנו שותקים?!

. מערכת הבריאות מתמוטטת, קופת־חולים על סף פשיטת רגל וכולם רואים ומחשים. אין הדבר קורה חס וחלילה משום שהוצאה נוספת של 100־50 מיליון דולר תביא את המדינה לפשיטת רגל, אלא משום שממשלה זו החליטה לצמצם, כמעט לאפס, את השתתפותה בהוצאות הבריאות של אזרחיה. אם מקובל היה בעבר שחלקה של הממשלה בהוצאות הביטוח הרפואי של אזרחיה (חברי קופות החולים מהווים מעל ל־90% של אזרחי המדינה) הוא בשיעור של שליש, הרי מאז שהליכוד הגיע לשלטון השתתפות זו ירדה מ־22% ל־8% השנה. אין זה סתם קיצוץ דרסטי לשם „הצלת המשק". יש בכך כוונה פוליטית ברורה – להטיל את כל הוצאות הביטוח הרפואי על האזרח (למעט 8%) ואגב כך למוטט את כל הרפואה הציבורית שלנו ולמוטט סופית את קופת־חולים הכללית. כך ישינו גם סוף סוף את הרפואה הפרטית בישראל.

תכנית פוליטית זו קיימת בליכוד מאז ומתמיד אך הם אף פעם לא העזו להגשימה אלא רק השנה כאשר גם מפלגת העבודה שותפה לממשלה ושמעון פרס עומד בראשה. בעת שלטון הליכוד הצליחה לרוב הנהגת ההסתדרות וקופת־חולים להתגבר על מזימות מעין אלה בעזרת המפד"ל ופועלי אגודת־ישראל אשר שותפים בקופת־חולים והיוו חלק מן הקואליציה הממשלתית.

למרבה האירוניה – הפעם יתכן שהמזימה תצליח! הציבור רואה ומחשה, כי הנהגת ההסתדרות והנהגת קופת־חולים פשוט אינן מבקשות את עזרתו. יתירה מזאת – משך שנים גם שם מרחו להסביר לציבור זה את הדברים האלמנטריים ביותר: כמו למשל ההשתתפות של האוצר בתקציב קופ"ח איננה מעשה חסד כלפי ההסתדרות, אלא פשוט זכותנו כאזרחים המשלמים את המיסים לקבל סיוע בהוצאות הבריאות שלנו. לעומת זאת נוצרה התמונה המעוותת של ההסתדרות כקבלן של הבריאות (קופ"ח) ועליה אחת מן השתיים – לפתוח את „קרנותיה" הדמיוניות או להטיל את מלוא הנטל על ציבור חבריה בדרך הגדלת המס האחיד וגם לגבות תשלום עבור כל שרות במערכת הבריאות. נשמעת לעיתים האמירה הנלעגת „שנים הממשלה סיבסדה את קופ"ח של ההסתדרות – מספיק ודיו שיממנו כעת בעצמם". הציבור קולט זאת ובמקום להפנות זעמו כלפי הממשלה והאוצר, הוא זועם על קופ"ח – במרפאה ובבית־החולים. זהו מחיר העדר ההסברה השוטפת משך כל השנים לציבור הרחב. זהו גם מחיר העדר הדמוקרטיזציה הפנימית (העדר ועדות מרפאה עפ"י החלטות ועידת קופ"ח) דבר שיצר את הניכור בין הציבור לבין המערכות המפוארות של קופת־חולים. כעת, כאשר אכן דרושה עזרת הציבור הרחב ואהדתו, הוא כבר אינו נענה ופעולות המחאה המתוכננות על־ידי מטה המאבק יבוצעו, שוב על־ידי המיסטר ועובדי המוסד.

חטאנו במחדלי הסברה והעדר שיתוף ציבור המבוטחים וכעת נשלם את המחיר אולי כעת סוף סוף נצא למסע הסברה אל הציבור הרחב!

משה ורבין
קיבוץ יקום

אזרחות כפולה – מהי?

על כל הבושות שאנו עדים להן לאחרונה הזדעזעתי ביותר בקוראי בעתון („דבר" מיום ו' 13.12) כי פקידים בכירים, ח"כים ואישי ציבור בין חצי מיליון המחזיקים בדרכון נוסף – זר.

לא אחזור כאן על הנימוקים המוסברים שם שהם מבישים עוד יותר ומעידים מי ומה הם אותם ארונים.

אני פונה בזה אל ועדת הכנ־סת להביא נושא זה לדיון בהקדם ולחוקק חוק הפוסל נושא אזרחות זרה מלהיבחר לכנסת ולמלא תפ־קיד בכיר כלשהו במדינה. זאת, משום שאזרחותם הישראלית אי־נה יציבה, אינה בטוחה ו... אין בהם אמון.

כדי להביע את יחסנו לתופעה בזויה זו בצורה תרבותית, אני מציע לתנועות הנוער ללכת מבית לבית של אותם הארונים והגברות ולשיר להם ליד הדל־תות את השיר שהפרו הנוער בר הזאב „ארץ בה נולדנו ארץ בה נחיה יהיה מה שיהיה". שיר זה חייב להישמע ברחובות הערים הגדולות והעיקר בשכונות היוק־רה, השכם והערב.

לאחר כתיבת שורות אלה נו־דע לי, כי ח"כ גאולה כהן כבר הקדימה אותי והעלתה הצעה זו בכנסת. תמוה מאד בעיני שעד כה זו לא הובאה לדיון. עם כל הבדלי ההשקפות בינינו – יישר כוח לגאולה.

יוסף מלמוד
כפר גלעדי

מודעי והמניות הבנקאיות

„אילו הייתי שר האוצר ב־1983 כל מי שהיה מחזיק מניות בנקים היה מפסיד את כספו", אמר שר האוצר מודעי בהתכנסות של איגוד העובדים הליברלים בתל־אביב. ובכן, אפשר לקבוע בוודאות, כי היה לאזרחי ישראל מזל גדול שמר מודעי לא שימש כשר האוצר ב־1983.

לדבריו, הוא לא היה מציל את המחזיקים במניות הבנקאיות מפני שהיו אלה בעצם מניות ספקולטיביות. מכאן שהקביעה של מודעי אינה נכונה משום שרוב מחזיקי המניות היו חוסכים קטנים וגימלאים אשר שמו את מבטחם בפקידים של הבנקים ובמנהליהם. ואם בכל זאת היו מניות ספקולטיביות, היה זה אחוז קטן מאד.

מ. צור
תל־אביב

צילום מיותר

„דבר" (16.12.85) פרסם תמונתו של השר גור בבריכה פרטית בטבריה כשהוא זוכה לטיפול של מעסה הולנדית על־ידי 2 צעירות נחמדות. נבצר ממני להבין, מה מצא לנחוץ „דבר" לפרסם את הצילום? אם הכוונה היא להגביר את פופולריותו של השר, הוא לא זקוק לזה. בזמן האחרון הוא במקום השני אחרי השר מודעי בפופולריותו. לא עובר יום שלא שומעים בכלי־התקשורת על המצב האומלל בבתי־חולים, ושר אחד מטיל על השני את האשמה למצב הזה. ואולי הצילום הוא פרסומת לבריכה „חמי טבריה הצעירה". לפי דעתי יש צורות פרסום יותר מועילות. בכל אופן אני מאחל לשר גור רפואה שלמה למכאוביו, יחד עם כל חולי ישראל בבתי־חולים ובמקומות מרפא אחרים. רק משאלתי היא: אנא כבוד השר ועורכי העתון. הצניעו לפחות במקצת הפערים המשוועים לשמים ומקרי־עיניים.

ראשון־לציון יעקב גרבס

אנטישמיות לטאנטית

ב„דבר היום" (13.12.85) נאמר, בין השאר: „תשגה היהדות האמריקאית אם תתעלם מהבהובי אנטישמיות לטאנטית".

גם הקורא האינטליגנטי יתקשה להבין את המשפט הזה, יען כי המלה האחרונה שלו „לטאנטית" אינה נמנית עם המילים הלועזיות השגורות בפינו. זאת ועוד: בשל היעדר ניקוד אין יודעים איך לקראה, בפרט איך לנקד את האות הראשונה של המלה ה„ל". לגופו של עניין זוהי מלה שמוצאה ושרשה בשפה הלאטינית והיא גזורה מהפועל LATERE שפירושו: להסתיר, להחביא. לפיכך ה„ל" קמוצה. ולסיכום: כותבי מאמרים חייבים להימנע משימוש בביטויים לועזיים, שטרם התאזרחו בשפתנו.

שלמה גוראל
תל־אביב

החברה הישראלית לבטוח־משנה בע"מ
THE ISRAEL REINSURANCE CO. LTD.

הזמנה
לאסיפה כללית שלא מן המנין

ניתנת בזה הודעה כי אסיפה כללית שלא מן המנין של בעלי המניות של החברה תתקיים ביום ה', 23 בינואר 1986, בשעה 10.00 בבוקר, במשרדה הרשום של החברה רח' דרויאנוב 5, ת"א, בפניה יוצע לקבל את ההחלטה הבאה כהחלטה מיוחדת:

"להגדיל את הון המניות הרשום של החברה ב־2.4 מליארד שקלים, מ־600 מליון שקלים ל־3 מליארד שקלים, ע"י יצירת 4 מליארד מניות רגילות בנות 0.1 שקל כ"א ו־4 מליארד מניות רגילות בנות 0.5 שקל כ"א, כאשר המניות מכל אחד מהסוגים יהיו שוות בזכויותיהן זו לזו וכל אחת מהן תהיה שווה בזכויותיה לכל דבר ועניין לכל מניה רגילה מסוגה הקיימת בחברה."

זהר איילון
מזכיר החברה

הערה:
בהתאם לתקנות החברה יש להפקיד במשרדה הרשום של החברה, לא פחות מ־48 שעות לפני האסיפה, את כתבי המינוי של באי־כח בעלי המניות. ממנה שהוא תאגיד חייב לצרף אישור עורך־דין בדבר סמכותם של החותמים לחייב את התאגיד. פנקס החברים יהיה סגור להעברות מסוף יום העבודה של 16 בינואר 1986 עד למועד האסיפה.

לבנט בונדד חברת אחסנה בע"מ
THE LEVANT BONDED WAREHOUSES CO. LTD.
המשרד הרשום: חיפה, שער פלמר 1

הודעה לבעלי המניות
ניתנת בזה הודעה כי
באסיפה הכללית הרגילה ה־95
במספר של החברה
אשר התקיימה ביום 12 בדצמבר 1985 בשעה 12.00 בצהריים, במשרדי החברה בתל־אביב רחוב לבונטין 1
הוחלט לחלק דיבידנד ביניים בסך 3492.5453 שקל לכל מניה
(לפי תלוש מס' 52).
הבעלים שבידם מניה של החברה רשאים לפנות למשרדי החברה ולקבל את הדיבידנד המגיע להם למספר המניות שבידם.

בפקודת מועצת המנהלים
נ. משעל, מזכיר
ת"א, 30.12.85

מכרזים
רשות הנמלים בישראל
נמל חיפה
ת.ד. 33539
רשות הנמלים מודיעה בזה על כוונתה להתקשר עם קבלן
למתן שרותי מסעדה ומזנונים בנמל חיפה.
יוזמנו אך ורק מועמדים בעלי נסיון מוכח בניהול מסעדה ו/או מזנון, של חמש שנים לפחות.
המעוניינים להשתתף במו"מ מתבקשים לפנות עד יום 10.1.86 למר דוד עמר — נמל חיפה, מח' מסחרית טל. 518283, או 518281.
חנוך בן־אליהו
מנהל הנמל

טבע תעשיות פרמצבטיות בע"מ

בתי מרקחת
בני – דיזנגוף 174 – 222586
קופת חולים מאוחדת – שפרינצק 15 – 265200
ירושלים
מרפאת רוממה – הל"ג 28 – 523191
חיפה
יבנה – אבן סינה 7 – 672288
פתח־תקוה
קופת חולים כללית – חיים עוזר – 905271
בני־ברק־רמת־גן
חן – ז'בוטינסקי 99 רמת־גן – 7514454
בת־ים־חולון
מזור – חביבה רייק 20 בת־ים – 583360
המרכז – כפר ויצמן חולון – 845236

מוקד מידע טלפוני
של קופת חולים הכללית המוסר אינפורמציה על מרפאות קופת חולים של ההסתדרות, בתי־חולים, עזרה ראשונה, מרפאות הפתוחות בשבת ובחג וכן אינפורמציה על הגורמים הרפואיים בישראל.
בתל־אביב
בימים א' עד ה' מ־8.00 בבוקר עד 20.00 בערב. ביום ו' מ־8.00 בבוקר עד 15.00 אחה"צ – טלפונים 03־433500, 03־433500.

מרפאות שיניים
לעזרה ראשונה
אזור תל־אביב
רחוב ברנובסקא 49 תל־אביב – 03־284649 בימים א'-ה' בין 21.00 עד 23.00, בימי ו' וערבי חג בין 18.00 עד 24.00, שבתות וחגים – בין 15.00 עד 21.00
חיפה
רחוב הנמל 26, קומה ב' – 04־523566 יום יום כולל ערבי שבתות, שבתות וחגים מ־20.00 עד 23.00.

אלמקס לכל המשפחה

מנת דם חיים לאדם
זכרו! תרומת דם אחת מקנה ביטוח דם מגודר למשפחתך ולך.
לתרומות דם פנה לסניף מגן דוד אדום הקרוב.

מודיעין

בתי קולנוע

תל־אביב
אסתר שלוף אבל בזהירות 4.30 ,7.15 ,9.30
אורלי חזרה לעתיד 3.40 ,7.15 ,9.30
אלנבי משחק הדמים 4.30 ,7.30 ,9.30
בן־יהודה הבז ואיש השלג 4.30 ,7.15 ,9.30
גורדון רומן הדמים 4.30 ,7 ,9.30
בת הרבה ולא כלום 4.30 ,7 ,9.30
דקל מפריץ אלמורד 7.15 ,9.30
דיזנגוף מכרות המלך שלמה 7.15 9.30
חצות – נערת התענוגות
הוד גוטגאג 4.30 ,7.15 ,9.30
בית ליסין אפוקליפסה עכשיו 12.30 ,10.00
חן 1 שנת הדרקון 4.15 ,7 ,9.45
חן 2 רומן על בטוח 5 ,7.20 ,9.45
חן 3 בי"ס לאסירים מתחילים 4.45 ,7.20 ,9.45
חן 4 הנוקם 10.30 ,1.30 ,4.45 ,7.20 ,9.40
חן 5 הגנבים 10.30 ,1.30 ,4.40 ,7.20
קאל 9.45
לימור הכבוד של פריצי 7 ,9.30
לב 1 גורל 7.30 ,9.40
לב 2 אמדיאוס 6.30
גשר צר מאד 9.40
מוזיאון תל־אביב נערה ונער 4.30 ,7.15 ,9.30
מוגרבי המכה הקטלנית 4.15 ,7.15 ,9.30
מקסים הנינג'ה האמריקאי 7.15 ,9.30
סינמה 1 המטרה אמריקה 4.30 ,7.15 ,9.30
סינמה 2 אני יודע שאת יודעת 4.30 ,7.15 ,9.30
סטודיו מושלם 4.30 ,7.15 ,9.30
פאר רכבת תחתית 7.15 ,9.30
פריז ברדי 7.15 ,9.30
חצות – שבלול
צוותא נגוע + כמו חלום 8.00
צפון המפתח 7.15 ,9.30
תמוז – רמת־אביב בריאן כוכב עליון 7.30 ,9.30
שחף שושנת קהיר הסגולה 4.30 ,7.15 ,9.30
תכלת אגם הברבורים 4.30 ,7.15 ,9.30
תל־אביב מכרות המלך שלמה 4.30 ,7.15 ,9.30

יפו
התיה הישראלית לחנך את ריטה 10.30

ירושלים
אדיסון הכבוד של פריצי 4.15 ,6.45 ,9.15
אורין סגור לרגל שיפוצים
אורנע בי"ס לאסירים מתחילים 4.30 ,7 ,9
בית אגרון בילבי ב־4
בילבי ב־6
ישנוני ב־6
שכנים ב־7.45
אקספרס של חצות ב־9.45
התחילו את המהפכה בלעדי – חצות
האולם הקטן בנייני האומה
שושנת קהיר הסגולה 7.15 ,9
הבירה מכרות המלך שלמה 4.30 ,7 ,9
כפיר חזרה לעתיד 4.30 ,7 ,9
סמדר הבז ואיש השלג 7 ,9.15
עדן הגנבים באים 4.30 ,7 ,9
רון חברים 4.30 ,7 ,9
מטמל חף מפשע 4.30 ,7 ,9

חיפה
אורה ענוה בוערת 4.30 ,6.45 ,9.15
אורלי גורל 7 ,9.15
אמפיתיאטרון מאמא הרי 4.30 ,7 ,9.15
ארמון תלמידה ומחשמלת 4.30 ,6.45 ,9
עצמון בגידות בטריאסטה 4.30 ,7 ,9.15
רבגר 1 שנת הדרקון 3.45 6.30 ,9.30
רבגר 2 בירדי 4.15,6.45 ,9.15
סינמה 1 טסיז 9.30
חן הכבוד של פריצי 4.30 ,6.45 ,9.15
מאר מושלם 4.30 ,6.45 ,9
קרן־אור קאוס 6 ,9
רון חזרה לעתיד 4.30 ,6.45 ,9.15
שביט הר הכרמל, שושנת קהיר הסגולה 7 ,9
עממי רמבו 7 ,9

קרית־ביאליק
מטיר מושלם 7 ,9.15
סביון שוטר עם כבוד 7 ,9.15

קרית־חיים
בית העם רמבו 7.15 ,9.15
היובל תרגיל למרגל מתחיל 7 ,9.30

קרית־ים
ציון הנינג'ה האמריקאי 7.15 ,9.30

קרית־מוצקין
אורות מכרות המלך שלמה 7.15 ,9.30

אשדוד
אסתר הבוזו הגדול 7.15,9.15
אשדוד המושלם 7.15 ,9.40

אשקלון
אסתר קוד השתיקה 7.10 ,9.30
מאור הנינג'ה האמריקאי 7.15 ,9.30
רחל שנותי היפות בקרוס קריים 7.15 ,9.15

באר־שבע
חן המטרה אמריקה 7.15 ,9.30

בת־ים
אדירים הבוזו הגדול 7.15 ,9.30
עצמאות המטרה אמריקה 4.30 ,7.15 ,9.30

גדרות
בית העם נשים בעורף ב־8

הרצליה
היכל מכרות המלך שלמה 4.30 ,7.15 ,9.30
מלון דניאל קוד השתיקה 7.15–9.30

חולון
ארמון רכבת תחתית 7,15 ,9.30
5 פלדה
מגדל גשר צר מאד 7.15 ,9.30
מגנב קרית שורת
אקספרס של חצות 7 ,9
4 חיים בחופש
סבוי 7 שנים בכלא 4.30 ,7.15 ,9.30
ריגה מקום בלב 7 ,9.30

טבריה
אביב מכס הזועם וכיפת הרעם 7.15 ,9.15

טבעון
יובל אחד רמבו 7 ,9.30

כפר־סבא
עמל יער האיזמרגד 7 ,9.15
חן הנינג'ה האמריקאי 7 ,9.15

לוד
אורלי הנינג'ה האמריקאי 7 ,9.15
בית זית גשר צר מאד 7.30 ,9.30

נהריה
הוד יער האיזמרגד 7.15 ,9.30
רון למות בער תשוקה 7.15 ,9.15

נתניה
סטודיו ראסטי ג'יימס 7 ,9.15
אסתר המטרה אמריקה 7 ,9.15
שרון קוד השתיקה 5 ,7 ,9.15

פתח־תקוה
שלום שוטר עם כבוד 7 ,9.30

קרית־שמונה
שביר העד 7 ,9.30

קרית־מלאכי
צמרת העד 7 ,9.30

ראשון־לציון
נעמן יער האיזמרגד 7.15 ,9.30
ראשון המטרה אמריקה 7.15 ,9.30

רחובות
בית העם עיר להוסת 7.15 ,9.15
הדר בחזרה לעתיד 7 ,9.30
חן המטרה אמריקה 7.15 ,9.30

רמת־גן וגבעתיים
אראוים שנת הדרקון 6.50 ,9.30
ארמון האיש בעל הנעל האדומה 5 ,7.15 ,9.30
לילי הכבוד של פריצי 7 ,9.30
הדר הבוזו הגדול 4.30 ,7.15 ,9.30
רבגן 1 הרבה ולא כלום 4.30 ,7.10 ,9.40
רבגן 2 בירדי 5 ,7.20 ,9.45
רבגן 3 שוטר עם כבוד 5 ,7.25 ,9.45
רבגן 4 רומן על בטוח 5 ,7.20 ,9.40
שביט בי"ס לעבירות בתנועה 7.15 ,9.30

רמת־השרון
כוכב תרגיל לשוטרים מתחילים ב־7 ראובן ראובן ב־9.30

רעננה
אורות העד 8.30

רמלה
אורן המטרה אמריקה 7 ,9.15

טלויזיה

5.30 „שיישאר בינינו" – מגזין שבועי מעולם החוויות של ילדים.
6.00 „תקוות גדולות" – פרק אחד־עשר: המשטרה תופסת את מאגוויץ'.
6.30 קיצור החדשות (ערבית).
6.32 סקירת תכניות (ערבית).
6.35 ספורט (ערבית).
7.30 חדשות (ערבית).
8.00 כותרות מבט.
8.02 „תהילה" – שם הפרק: „התלקחות ספונטנית".
8.50 נקודת חן.
9.00 מבט לחדשות.
9.30 „הילדי" – סדרה קומית חדשה, בת 6 פרקים, בהפקת הבי־בי־סי. הילדי, אישה גרושה ואם לבן מבוגר, גרה לבדה בדירתה. התוכי המדבר שלה משמש לה לחברה. היא עובדת כתחקירנית בתכנית ראיונות בטלויזיה, עבודה הממלאת את כל זמנה.
10.00 זה הזמן. מנחה דן עברון.
10.50 „בולמן – שם הפרק: „מותו של רוצח".
11.40 חדשות.

טלויזיה לימודית

08.15 אורחות (מסה"ב): יום שחור בשדה אברהם.
08.40 כלי סורתה: קווא 1.
09.00 אנגלית ה'.
09.20 חשבון פשוט ר': תוקות.
10.05 ארץ מולדת: אל מחוץ לגדר.
10.30 רגע עם דודלי: מה הבעיה.
11.00 ערבית מדוברת: וין ולידו.
11.15 אנגלית ו'.
11.30 מדעי הטבע י"ב: סקרנותם של התולים.
12.00 תלמוד, שניים אוחזין: והמינהג, חלק 1.
12.25 אנגלית ז'.
12.45 צרפתית: העשרה.
1.00 אנגלית ח'.
2.00 הילדים משכונת חיים: נקודת ראות 2.
2.20 טייפון פוקד את יפן: סרט דוקומנטרי המספר על סערת טייפון באיי יפאן בשנת 1964.
2.45 קורס באנגלית מדוברת למבוגרים.
3.00 קסים קסם: דלתות.
3.25 קולרגול, פרק 49: קולרגול בלב אפריקה.
3.35 כלי סורתה: סרב.
4.00 בהוטאן, פסטיבל המסכות: צוות טלויזיה יפאני חדר לתוך תחום מדינת בהוטאן, שעל גבול הודו, שעד אז היתה סגורה בפני זרים. הסרט נעשה בשנת 1982.
5.00 ערב חדש – מנחה: רפי רשף.

רדיו

קול המוסיקה

07.07 בוקר טוב – הנדל: קונצ'רטו גרוסו ברה מג'ור, אופ' 6 מס' 5 (להקת קנטילנה / א' שפרד); פאש: קונצ'רטו ברה מג'ור, לחצוצרה, 2 אבובים ותז' כלייקשת (ק' ריינהרט / סולני באך הגרמנים / ה' וינשרמן).
07.30 שחרית מוסיקלית – ק' פ' ע' באך: סימפוניה מס' 4, בלה מג'ור („הקונצרט האנגלי" / ט' פינוק); קולקברנר: המישיה גדולה בלה מינור, לפסנתר, קלרנית, קרן, צ'לו ובס, אופ' 81 (כהם / בלום / הוארד/ שרי / לויין); רבזיק: קונצ'רטו בסול מינור, לפסנתר ותז', אופ' 33 (ר' פירקושני / התז' הסימפ' של סנט־לואיס / ו' זוסקינד); גריג: סימפוניה בדו מינור (התז' הסימפ' של ברגן / ק' אנדרסן).
09.30 קונצרט בוקר – לואיג'י ג'אנלה: קונצ'רטו ברה מינור לחליל ותז' (ז' פייר רמפל / הסולנים מונטנו / ק' שימונה); קסטלנואובו־טדסקו: חמישיית קלרנית, אופ' 143 (ר' ברנר /+ רביעיית זגרב); סיבליוס: קונצ'רטו ברה מינור, לכנור ותז', אופ' 47 (ב' לקין / תז' פילהרמוניה / ו' אשכנזי); ברהמס: סונטה במי במול מג'ור, לויולה ופסנתר, אופ' 120 מס' 2 (פ' צוקרמן / ד' ברנבוים); שוברט: סימפוניה מס' 9 בדו מג'ור („הגדולה") (התז' הסימפ' של שיקגו / ג' לוין).
13.00 קונצרט צהרים – הנדל: קונצ'רטו גרוסו בסול מינור, מס' 3, לאבוב, מיתרים וקונטינואו (הנ' הליגר /+ התז' הקמ' האנגלית / ר' לפרד); מרטינו: 1. הציפורים והפרפרים של גן־העדן 2. 3 ריקודים (ב' קרסני, פסנתר); א' ארגוב ואו' פה וידוי (נ' גלרנן); ב' שמר: בכל שנה בסתיו גיורא (ש' נתן); א' ארגוב ואו' מאנגער (תרגום: י' שבתאי) מחשיך לו ערב קיץ (א' דיסגר); נ' שמר ופ' שרה: כמות רגלייך (ש' נתן); פ' ברגיק: קינטה (ש' גרוניק); י' רכטר ופ' שרה: עשור מנהר (א' איינשטיין); ר' חבי ול' גולדברג: הוליל (צ' דקל); מוצרט: חמישית הקלרינית בלה מג'ור, ק' 581 (ו' דה פייר / רביעיית אמדאוס); דבוז'ק: סרנדה במי מג'ור למיתרים, אופ' 22 (סיינט מרטין / נ' מרינר).
15.05 מוסיקה ויוה – מתוך „ימי המוסיקה החדשה של ויטן, 1985" – ארנסט קרנק: רביעיה לכלייקשת אופ' 8 (רביעיית חבל־הסאר); ארנסט הלמוט פלאמר: „סטיקס" לחליל ולאנסמבל קאמרי (קארין לוין, חליל / אנסמבל קלן / רוברט פלאטץ).
16.00 קונצרט מנחה – באך: וריאציות גולדברג (ר' טורק, צ'מבלו); מוצרט: קונצ'רטו לפסנתר ותז', מס' 20, ברה מינור, ק' 466 (מ' פראייה / התז' הקמ' האנגלית / פראייה); שופן: שלישייה לפסנתר, כנור וצ'לו בסול מינור, אופ' 8 (שלישיית בתאוז).
18.30 מאולמי הקונצרטים בעולם – התז' הפיל' של ברלין / גבריאל כמורה – באך: סוויטה מס' 3, ברה מג'ור לתז', רי"ב 1068; ברוקנר: סימפוניה מס' 6, בלה מג'ור.
20.05 ערב טוב – צ'ייקובסקי: 4 פרקים מתוך „העונות" (א' ויילר, פסנתר).
20.30 ליטורגיקה 85 – איגור קיפניס - (צ'מבלו) וידידיו בהשתתפות לודי ואלפיס (צ'מבלו) ונגני התז' הסימפ' ים רשה"ש – באך: קונצ'רטו בפה מינור, לצ'מבלו וכלייקשת (רי"ב 1056); ויואלדי: קונצ'רטו בלה מג'ור, לצ'מבלו וכלייקשת; באך: קונצ'רטו ברנדנבורגי מס' 5, ברה מג'ור (רי"ב 1050) (ע' מוכמן, חליל /ב' סבלדי־קולברג, כנור /א' קיפניס, צ'מבלו); יוהן־לודביג קרבס: קונצ'רטו בלה מינור, ל־2 צ'מבלי, סולה באך: קונצ'רטו בדו מינור, ל־2 צ'מבלו וכלייקשת (רי"ב 1062).
23.00 הרוסים באים הרוסים באים: „מות בונציה" (ש.ח.).

רשת א'

11.10 השידור היומי לבתיה"ס – „ספר אני שומע", לכתות ב', ג' הפעם: „צלילון", תכנית לחנוך מוסיקלי – עורך: זאב לנגר.
11.30 השכלה ודעת לכל – בריאות, קהילה בריאה.
14.06 „קוקי הבקוקי" – מאת טובה הרשקוביץ; „מוליקים של כסף", מאת מרי מייפסדודג'; „מתנה מזוהה", מאת רות ידרביכץ
15.00 שעשועון בשידור חי – „חי, צומת, דומם".
16.05 רדיודרמה – „מרק, חיי אמך" – מאת היינר קיפהרט, חלק שלישי (ש.ש.).
17.20 האוניברסיטה הפתוחה – הטלאי הצהוב, תכניות להצלת יהודים תמורת כופר נפש בתקופת השואה.
19.05 עיונים בפרשת השבוע „שמות".
22.05 קשר לילי.

רשת ב'

09.05 „ביקור בית" עם רבקה מיכאלי
10.05 עניני תחבורה ותיירות.
14.06 „יש ענין" – עם גבי גזית.
15.05 עניני מדע וטכנולוגיה.
18.06 שעה חפשית.
18.45 היום בספורט.
19.35 דין ודברים – עניני חוק ומשפט.
20.05 מבצר המירות.
22.05 פינת הג'ז.
23.05 מופשים את הסמכות.

רשת ג'

18.06 אתם זוכרים את השירים?
20.05 קצת אחרת.

גלי צה"ל

06.30 אוניברסיטה משודרת: יסודות הרציונאליזם המודרני בפילוסופיה: ההרמוניה הקבועה מראש ועולם הגופים לפי לייבניץ. מרצה: פרופ' ירמיהו יובל.
06.55 פינה חמה לליבי.
17.30 משהו שלמי.
17.50 יומן ספורט.
18.05 שעה קלה על בלבלה.
19.05 רדיו רדיו.
20.05 משלנו.
23.05 קריאת כיוון – עם פרופ' אריה כתן על הערבים בספרות הילדים הישראלית (ש.ח.).

השעון והשמלה של אמירה אנדריאנוב

מאת רני צדקיני

כשהמזכירה הארצית של הסתדרות עובדי הטקסטיל, החברה אמירה אנדריאנוב, מתעוררת השכם בבוקר בביתה שבקרית גת, היא חוככת בדעתה אם להזמין, בהתאם לזכות השמורה לה, מונית שתסיע אותה לתל־אביב, אם לאו. אך כשהיא נועצת מבט בשעונה (שאותו קיבלה כשי פרידה מחבריה לעבודה במפעל הסריגה „אומן") היא נזכרת מי משלם לה את המשכורת ומספיקה לתפוס את האוטובוס של עשרה־לשש לתל־אביב. מכל השעונים, כולל זה שקיבלה מאמה כשהשתחררה מהצבא, היא מעדיפה לענוד על ידה את השעון של פועלי הסריגה. בסוף השבוע, כשהיא נשארת בביתה בקרית גת, היא מסתובבת בביתה ובעיר ללא שעון על ידה.

מיבטאה של אמירה, שנולדה לפני 40 שנה בפאריס להורים שהיגרו מרוסיה לצרפת עוד לפני המהפכה הסובייטית, הוא – למרות שמה הסלאבי – צרפתי מובהק. ההורים עלו ארצה בהיותה בת ארבע והשתקעו בתל־אביב. היו להם, לאב האקדמאי ולאם המורה לפסנתר, השקפות סוציאליסטיות. להחלטתה של אמירה להיות פועלת כמו הצעד שעשתה יחד עם אמה, כשעברה בשנת 1960 מתל־אביב לקרית־גת, יש לא מעט מניעים אידיאולוגיים.

כשהתחילה אמירה את הקאריירה הפועלית שלה היא הלכה לעבוד כפועלת בלתי קבועה ב„אומן". כבר בשלב זה הוחלה לפרסר את ראש הוועד, חנניה אסרף, בעניינים הנוגעים לפועלים. הוא הציע לה לרוץ לוועד כשהתפנה בחירות, וכך הפכה למה שבטרמינולוגיה ההסתדרותית קוראים, „פעילה במקום העבודה". משיקולים שלה, לא התמודדה כל שנותיה בתשלובת „פולגת" ש„אומן" הוא חלק ממנה, על ראשות ועד העובדים. אני מניח שהיא נימנעה מכך, מתוך רגישותה לנורמות של החברה שבה היא חיה לגבי מקומם השונה של גברים ונשים בחיים. אגב, היחס בין המינים בהסתדרות שבראשה היא עומדת, והמקיפה כ־75 אלף חברים הוא בניגוד למה שנידמה – שוה בשווה.

ב־1975 התפנה מקום במזכירות הארצית של עובדי הטקסטיל. רחל בוקאי, מזכירת האיגוד המקצועי במועצת פועלי קרית־גת, פנתה

לאמירה ואמרה לה, „את רווקה. מדוע שלא תתמודדי." אמירה, שהיא עדיין רווקה, נענתה לאתגר תיכף. ב־1980 כשמזכיר האיגוד, סל רגב, פרש מראשותו היא הציגה את מועמדותה במקומו וזכתה ברוב של שני קולות. אחד מהם היה שלה.

כבעלת תפקיד בכיר בתשלובת „פולגת", אליו הגיעה בשל כישוריה, שאותם היא מצניעה, הם כוללים גם ידיעת שפות זרות והשכלה אקדמאית היא השתכרה יותר ממה שהיא מרוויחה כיום כמזכירת הסתדרות הטקסטיל. היא מתקוממת על הנטיה להציג את הגוף הזה כמסכן משום שלדעתה, מי שמציג את עצמו ככזה זוכה ליחס בהתאם. פסיכולוג במשרד החינוך, היא אומרת, משתכר 380 אלף שקל לחודש. אבל האיגוד המקצועי שלו נחשב כחזק וכך מתייחסים אליו. אין זאת אומרת שמצב פועלי הטקסטיל הוא טוב אבל את המאבק לשיפורו צריך לנהל מעמדות של כוח.

האשה הקטנה, שבראשית דרכה המקצועית כבר הנהיגה שביתה פראית, עוצרת היום, בהיותה מנהיגת עובדים אחראית ובעלת שיעור קומה, את אותו מזג לוהט שהתפרץ, אז פתאום, כמו גייזר, מתוך הופעתה הנינוחה. היא סבורה שלתפקידים צריך לבחור אנשים שהוכיחו את עצמם ולא להנהיג במינויים פרסים למי שלא עמדו במיבחן מנהיגות ויכולת לפני כן. יעקב סעדון המזכיר היוצא של מועצת פועלי קרית־גת אכן מעיד שלוועדה המרכזת ניבחרה אנדריאנוב במספר קולות המעיד על הערכה האישית כלפיה למרות השידיון. לדעתה הצלחתה להיבחר היא פרי של השיטה שהנהיג מזכיר המפלגה, עוזי ברעם וישראל קיסר, שאותו היא מגדירה „מזכ"ל צנוע, חכם, פיקח וביצועיסט", ורוצה להאמין שהוא שמח מבחירתה.

חנניה אסרף, יו"ר ועד פועלי „אומן", וחברו דן המו, יו"ר ועדת עובדי תשלובת „פולגת" אומרים כי כפועלי טקסטיל וקרית־גתים, הם מתגאים בהישגיה של מי שהיתה בראשית דרכה פועלת פשוטה ואומרים על חברתם שהיא „בחורה לוחמת ורציגית היודעת מה שהיא רוצה". הם מבטיחים שתהיה נציגה אמיתית של פועלי הטקסטיל לא רק בקרית גת, אלא במדינה כולה.

חברת הוועדה המרכזת החדשה רחוקה מלהיות פמיניסטית אך היא מכירה את היתענן של נשים רבות דווקא מנשים הממלאות תפקידים שלדעתן מתאימים יותר לגברים. מאד חרה לה כשביקרה בפאריס וראתה בטלוויזיה אשה שאמרה שויתרה על תור לניתוח מפני שמי שהיה צריך לבצע אותו היתה אשה ולא גבר. משה אלמוזלינו, שהיה בעבר ראש ענף כוח אדם בתשלובת וממונה עליה, ועתה מיועד לתפקיד מזכיר מועצת הפועלים, הציע לה, כעסקן מפלגתי משופשף, לתת את דעתה על הופעתה החיצונית, בכנס המרכז שהתכנס לבחור את חברי הוועדה המרכזת כדי לשפר לה את סיכוייה להיבחר. אמירה קיבלה את העצה ובישיבת המרכז אכן הופיעה בשמלה חדשה שאותה היא קנתה, כמובן, בקרית גת...

האצבע וכל היד

מאת ציפי דותן

יש הרואים יופי בפוליטיקה. אני לא. אולי בגלל חוסר הבנה משווע, אולי בגלל חוסר מעורבות. דעותי אינן מגובשות בהתאם למצב מפלגתי מסוים ואני נמנעת מכתיבה על נושאים שעלול לנדוף מהם ריח של פוליטיקה. הנני מקוה שתקחו זאת בחשבון כשתקראו רשימה זו. ואם בפוליטיקה גבוהה עסקינן, על אחת כמה וכמה כשמדובר ברקיחת כמו הסכמים קואליציוניים ובמיוחד הסכם עם הדתיים.

הפסקתי כבר להתרגז על כמויות הכספים שהם מקבלים כתשלום עבור הרמת יד. אינני אוהבת כדורגל ולכן הנסיון להפסיק משחקים קצת רחוק ממני. כביש רמות כבר נגמר, אך מה שמקומם אותי מאד זה נסיון רצוף, עקבי ובלתי נלאה, לכפות עלי צורת חיים השקפת עולם וללמד אותי, אדם מבוגר, מה טוב ומה רע.

יש לי זוג חברים קרובים מאד שהם חב"דניקים. כל פעם שהלב כבד אני נוסעת אליהם. האמונה השלמה הזו, שיש מי שמסדר הכל, מזכבת אותי ועושה לי טוב. הם מעולם, מעולם לא ניסו להחזיר אותי בתשובה ומעולם לא ניסו לכפות עלי את צורת חייהם, את לבושם, את תפישותיהם. הם מקבלים אותי כאדם ועל שום כך אני אוהבת אותם, ויש לי כבוד אל מה שהם מייצגים.

אך, כיצד יכול להיות לי ולו שמץ של כבוד לדרישתן של מפלגות דתיות שאינן מקבלות אותי כפי שאני. אני מתמרדת נגד הנסיונות שלהן להכתיב לי צורת חיים, מה גם שדרישותיהן הולכות ומתרבות, בבחינת „נותנים להם אצבע והם רוצים את כל היד". חוק החזיר, חוק המשחקים בשבת, הקניון, חוק מיהו יהודי, כל אלה מקוממים את היהודים שאינם דתיים – אבל זה עניין פנימי בתוך המשפחה. אך המלחמה שהכריזו על האוניברסיטה המורמונית עלולה לקומם את עמי העולם נגדנו כולנו, לא רק נגדם.

מה היו אומרים ראשי המפלגות הדתיות, אם ממשלת ארה"ב היתה אוסרת על כל חצרות האדמו"רים שם לנהל חיי קהילה? מה היה אם הממשל היה אוסר הפצת חומר לימוד יהודי, אוסר קיום בתי ספר יהודיים, אוסר חיי קהילה ובתי כנסת בכל ארה"ב? אז היו צועקים געוואלד (באידיש כבראוס, אנטישמיות, שנאת יהודים.

אז מדוע הם עושים מה שעושים? המורמונים הם אוהבי ישראל ומוקירי הציונות הרבה יותר מאשר רוב החוגים החרדיים, שהם בפירוש נגד המדינה, ונגד הממשלה והחוקה. אז מדוע להיכנע להם? אל תספרו לי על התשלום שצריך לשלם בעד ממשלת האחדות הלאומית, אמרתי לכם שאיני מבינה בפוליטיקה. אבל לא צריך להיות מבין גדול בפוליטיקה כדי להוכיח שזה מגביר את הפער בינינו כיהודים, ובינינו לבין עמי העולם: מביא לשנאת אחים, להטלת כתם שחור גם על אותם חוגים דתיים שאינם פנאטיים, אלה שהם אוהבי ישראל, במלוא מובן המלה.

אביגדור המאירי, מחוץ למפה

מאת יוסף גרייזמן

את ספריו היינו קוראים בשתיקה, בתחילת שנות הארבעים, כשהקריאה היתה הבידור הנפוץ ביותר, להוציא, כמובן, ים ומשחקי רחוב. זה היה ברוך כלל אחרי שגמרנו לקרוא את „אי התעלומות", „שמונים אלף מיל מתחת למים" ו„ילדי רב החובל גרנט". ספרו הראשון של אביגדור המאירי שקראתי היה „השיגעון הגדול", על חוויותיו של קצין זוטר בצבא האוסטרו־הונגרי בחזית הרוסית. הספר נסב על טירוף המלחמה שאחז באירופה עם מלחמת העולם הראשונה ובו נימות פציפיסטיות וציוניות וסיפורי האנטישמיות – שבצבא האוסטרו־הונגרי.

המאירי היה בשבי הרוסי ואת חוויותיו מהשבי תאר בספרו ב„גיהינום של מטה", בתיאור פלאסטי של התאכזרות גסה וצינית לשבויים. חוויות נוספות מהמלחמה ורשמים מתחילת הציונות מתוארים בספרים נוספים תחת השם הכללי „תחת שמים אדומים".

לאחר שהגיע לארץ, הקים תיאטרון סטירי בשם „הקומקום", שהפך ברבות הימים ל„המטאטא". הוא תרגם מחזות – המפורסם בהם „החייל האמיץ שוויק" של ירוסלב האשק. הוא כתב שירה – אחד משיריו – „מעל פסגת הר הצופים" ישאר זמן רב אחרי ש„ירושלים של זהב" יישכח. הוא כתב ספרים נוספים: „תנובה", המתאר את ההתלהבות הציונית של העליה השלישית, ו„המשיח הלבן" על סכנות הגזענות – הנאצית, במיוחד; לנוער כתב את „חכמת הבהמות", הכתוב כביכול ע"י תלמיד שובב („בהמות" נקרא כך משום שהוא גדול מדי להקרא בהמה... יש לו רגלי איילה – כל רגל איילה שלמה), ו„הפך לעברית" את קובץ ההומורסקות הראשון של אפרים קישון, בשם „העולה היורד לחיינו", תוך שימוש בעברית הדומה עד להתאמה לעברית שבה כתב קישון את רוב כתביו. ב־1950 זכה בפרס העשור לספרות יפה של עיריית רמת גן, שבה התגורר.

כל אלה קראתי בספריית השאלה, ומובן שאינם כוללים את כל יצירותיו. מדוע אין הוא מוכר יותר – אינני יודע. הדבר נקבע, כנראה, ע"י גדולים וטובים ממני, אבל יש האומרים שהסיבה נעוצה גם בדיעותיו שהיו בלתי ממסדיות ואולי גם בגלל שערך את הוצאת „הרומן הזעיר", חוברות של „רומנים למשרתות", שהיו פופולריות מאד בשנות הארבעים. באחרית ימיו ערך וסיגנן את הפרוטוקולים של הכנסת ונפטר, לא בכבוד, במוסד לחולים כרוניים.

אין דרך לתאר בצורה טובה יותר את גודלו של אביגדור המאירי כסופר, מאשר ההגדרה המופיעה במפתח של מפת תל־אביב, זו המוצגת על שלטים מוארים בצמתי רחובות: המאירי אביגדור (מחוץ למפה).

מחונני כל הצפון, בואו לכפר תבור

מאת חנה לוין

איני מכירה עוד ישוב עירוני או כפרי שהפך סניף בנק לספריה ציבורית, מיכה גולדמן עשה זאת בכפר תבור. על כן לא התפלאתי כלל לשמוע שהזמין את בית־הספר המחוזי למחוננים לשכון בכפרו לאחר שנת הרצה במכללת יזרעאל.

לבניין אותו יעד לארח את התלמידים היסטוריה משלה: בשנת 1911 נגשו אנשי מסחה לבנית בית ספרם הראשון. התורכים שמשלו אז בארץ הוציאו צו מניעה ואיימו להרוס את מה שהוקם כבר. אך המתיישבים המשיכו בעשייתם במשנה מרץ וכאשר הופיעו כוחות השלטון כבר התנוסס הגג מעל שלד הבניין. החוק באותם הימים פסק: מבנה עם גג אין להרוס. אותו בניין שימש בית ספר יסודי לילדי מסחה – כפר־תבור שנים הרבה. בשיפוץ שעבר לפני ששיכנו בו את הילדים – המחוננים השתדלו לשמור על המבנה המקורי. בשעות שלאחר הצהריים הבניין משמש את הנוער המקומי לפעילויות שונות.

בית הספר המחוזי למחוננים כפר תבור מקבץ ילדים מכיתות ד'־ח' מכל אזור הצפון. 332 ילדים וילדות מכל צורות ההתיישבות, בני כל העדות, דתיים וחילוניים, לומדים בצוותא באינטגרציה אמיתית. בית הספר מתפקד ארבעה ימים בשבוע ומאכסן בכל יום קבוצה של 83 חניכים. כל תלמיד זוכה ליום לימודים של שש שעות בשבוע שהוא בעצם „צ'ופר" ללימודיו הרגילים בבית ספרו שבבית.

מי אלה שזוכים לטיפוח מיוחד זה? כיצד מאתרים אותם? מה משקלם באוכלוסית התלמידים במחוז הצפון?

מנהל בית הספר למחוננים „כפר תבור" איתן עופר, חבר המושב „היוגב", אומר שהמספרים נעים בין 1½% עד 2% והאיתור נעשה בעזרת מבחנים שאנשי „מוסד סולד" מעבירים בכל בתי הספר בערים, בעיירות, בכפרים, במושבים ובקיבוצים. יש לציין, שאין הבדל משמעותי בין מספר הבנים לבין מספר הבנות שמגיעים לבסוף לבית הספר הזה.

הילדים לומדים במשך השנה בשישה חוגים, 14 פגישות לכל חוג. נלמדים, בין היתר: דרמה יוצרת, כתיבה יוצרת, אומנות, מחשבת ישראל, פסיכולוגיה חברתית, חשיבה מתמטית, מדע וביולוגיה. 14 המורים (שמונה נשים ושישה גברים) נבחרים בקפדנות. בהסעות הילדים משתתפים משרד החינוך והמועצות האזוריות וכל ילד משלם 150,000 שקל בשנה.

את איתן עופר, איש חינוך מנוסה שחזר לפרויקט המחוננים לאחר שנטל חופשה מהחינוך לטיפוח משקי, אני שואלת את השאלה המתבקשת: מדוע לטפח מחוננים? ברגע זה ממש נכנס לחדר צבי כץ, שהוא סגנו של יוסף לוי, איש משרד החינוך, המעודד את הפרוייקט, ובמשך שעתיים רצופות אני מקבלת שיעור למתחילים בנושא המחוננים. שני הגברים הם לא רק „משוגעים לדבר" אלא גם מתמצאים היטב בחומר.

הילד המחונן מקדים את בני גילו בשלוש עד חמש שנים בכושר האינטלקטואלי, ובתחום הרגשי הוא ילד כמו כל הילדים. הפער בכיתה הוא גדול ובולט ומביא, לעתים, לעימות עם הסביבה. בכיתה המורים חייבים לבלום אותו, כי לא יתכן שרק הוא יענה על כל השאלות וידרוך קדימה. תגובותיו של הילד על הבלימה יכולות להיות שונות אך בכל מקרה גורמות נזק לו עצמו ולסביבתו: הורדת פרופיל והסתגרות בתוך עצמו, אי שיתוף פעולה, התמרדות פעלתנית על זכויותיו, המזכה אותו, בד"כ בתוית של „ילד רע" ובעייתי.

בית הספר למחוננים מחלץ את הילד ממצב בלימה זה, ע"י מתן תוספת מקצועות ואספקת גירויים וסקרנות. מקפידים גם להתייחס לבעיותיו האישיות של כל תלמיד ותלמיד.

חשיבות מיוחדת יש לפתיחת בית ספר למחוננים בצפון. כדי שהורים שרוצים לפתור את בעיותיהם של ילדיהם המחוננים, לא יעתיקו את מקום מגוריהם לאותם מחוזות במרכז שבהם קיימים כבר בתי ספר כאלה.

הדגשים הם על פיתוח החשיבה, פיתוח, הסתגלותו החברתית וטיפוח היצירתיות. בשיעורי המחשב, למשל, הנכללים בחוגים לחשיבה, העיקר הוא התהליך ולא התוצאה. ביקורי בבית הספר חל בערב תערוכת חנוכה והתלמידים עסקו בבנית חנוכיה: שניים שניים ישבו לפני הצג וכל צמד תיכנן מלבן, שבעזרתו יגיע ליצירה הסופית. ואמנם בסיבוב השני כבר מצאתי על כל מסך חנוכיה בנויה מלבנים, מלבנים ותלמיד בן עשר הסביר לי בצורה עניינית וברורה את תהליך הבניה. בחוג לפסיכולוגיה חברתית סיכמו הבנים והבנות, שישבו במעגל עם מורתם, את המסקנות אליהן הגיעו בעבודה הקבוצתית המשותפת: הפסיכולוגיה חוקרת התנהגות של בני אדם ואין לה חוקים כמו בטבע ובמתמטיקה. כל איש והבעיות שלו ולא כל האנשים שווים. לכל אדם דעה שונה וראיה שונה. הבעתי את תמהוני על הסבלנות בה מקשיבים הילדים איש לרעהו ואין משסעים את דבריו של המדבר באמצע, אפילו מאריך בדיבור או אינו מובן. המורה הודתה בחיוך, שמצב זה הושג על ידי עבודה רבה ומתמשכת.

לפתע זרקה ילדה אחת שאלה על פרויד לחלל החדר. מסתבר שהיא הגיעה משיעור ציור ושם עלה נושא החלומות והוא התקשר לפסיכולוג הדגול. המורה אינה מנסה להתחמק וגם אינה דוחה את התלמידה ל„יום אחר". כאשר אני יוצאת מהכיתה, הדיון על חלומות, מקורם והשפעתם מתנהל במלוא המרץ.

בשובנו לחדר המנהל אני מעלה את השאלה: מהו יחס הציבור לטיפוח המחוננים? איתן נאנח. יש להשקיע עבודה רבה בהסבר להורים, למורים ולמנהלי בתי הספר עד כמה חשוב טיפוח זה, לא רק לטובת הילד אלא גם לטובת החברה בה הוא חי.

דווקא הקיבוצניקים, שמשקיעים כסף רב בחינוך ילדיהם, שהקימו אולפנות למחול, למוסיקה ולאומנויות כדי לספח את הכשרונות של החניכים, מזניחים את הטיפול בילד המחונן. ובכל זאת, לאט לאט משתכנעים הורים ומחנכים בקיבוצים לשלוח את הילדים לכפר תבור.

איתן מנהל אספות הורים, פגישות עם מנהלי בתי ספר ומפגשי מורים בכל הישובים, עירוניים וכפריים. ולאט לאט, עם הגידול בהיזון החוזר, גדלה הנכונות לשלוח את הילד המחונן פעם בשבוע לבית הספר המיוחד, ההבנה מעמיקה ואיתן מרוצה וצופה עתיד טוב למפעל. וצבי כץ מדבר כבר על פתיחת בית ספר נוסף בגליל העליון.

כך נראה בית הספר במסחה ב־1911. היום הוא נראה אותו הדבר, נקי ומשופץ.

ארה"ב מייבאת מורים מאירופה

מאת אמיר אורן, וואשינגטון

המחסור במורים בכמה מערי ארה"ב המריץ את האחראים על מערכות החינוך באטלנטה, בבולטימור ובסינסינטי לייבא מורים ממערב גרמניה ומאוסטריה בשכר חודשי של כ־1500 דולר. כך דיווח השבוע ה„ניו־יורק טיימס". המחסור חמור במיוחד במקצועות המתימטיקה, הכימיה, הביולוגיה והפיסיקה. דווקא במקצועות אלה יש עודף מורים במערב־גרמניה.

באטלנטה נשכרו שמונה מורים ובעקבות הצלחת התוכנית התעניינו עוד 50 מערכות חינוך בחוקייה. מהן שכרו עד כה בולטימור – שני מערב־גרמנים וארבעה אוסטרים, וסינסינטי – שלושה גרמנים. שלושה מהמורים באטלנטה, ששכרם הועלה בשנה השניה לשהותם, שוקלים קבלת אזרחות אמריקאית.

חדש בשטח

מאת ורדה צימרמן

שתי חנויות חדשות בתל־אביב שבעליהן הם גם מעצבי הדגמים: אחת מהן היא „אימרה" שבכיכר המדינה. את הדגמים מעצב יובל רביד. המחירים שנמסרו נעים בין 340 אלף ועד ל־800 אלף שקלים (ישנים) לחליפת משי. השניה נמצאת בלב דיזנגוף ושמה „פליני". החנות עצמה ותיקה למדי, אלא שעתה החלו אנה ויאשה מיכלסון גם לעצב את הדגמים הנמכרים בה. שמלות־סריג, חליפות, ג'קטים ושכמיות. המחירים: בין 140 אלף ל־340 אלף שקלים (ישנים).

★

שנה חדשה היא סיבה טובה למסיבה. „הלנה רובינשטיין" מציעה איפור „זוהר ודרמטי", כלשון ההודעות לעתונות, והם גם מפרטים: מייק־אפ בגוון „פסטל", מעליו פודרה־אבקה ועל עצמות הלחיים סומק „פרוסטד רוז". לעיניים: „אורורה" (כלומר: „שחר". ורוד־עתיק), על כל העפעף העליון, עד לגבה. „מרי גולד" (כלומר: צהוב מוזהב) בזווית הפנימית של העין. „סילבר מון" (בתרגום: ירח כסוף) בזווית החיצונית. ב„הלנה רובינשטיין" גם מייעצים להוסיף קו תיחום עין בשחור ושפע של מסקרה.

אין אנו מתחייבים, כמובן, שהתוצאה תיראה בדיוק כמו בצילום...

★

„קסטרו מודל", חורף 86'. כותרת הקולקציה: „ערבב והתאם". פריטים בודדים – מכנסיים, חצאיות, חולצות, סוודרים וג'קטים המאפשרים משחק זיווגים והחלפות (בעיצוב אסתר ברוך). הגוון השולט: שחור, ולצידו סגול בהה, פוקסיה, ירוק וכחול. האריגים: כותנה, פוסטר, ויסקוזה, סאטין, צמר וסריגים.

בתמונות, מימין לשמאל: זקט „גריים גתנמי" של „פליני"; זקט של „אימרה" בעיצוב יובל רביד (למעלה); איפור „דרמטי וזוהר" של „הלנה רובינשטיין"; שני דגמים של „קסטרו מודל" – „משחק צבעים וקוביות", ו„מראה השבבצות" – קיצוני משמאל.

מכון לבון

מתנדבי עמך קודמים, ועוד יותר העבודה העצמית

לא היה צורך באותו סיפור מפוקפק על אותה מתנדבת, שהדביקה כביכול חצי קיבוץ בצפון הארץ בנגיפי איידס, כדי ליצור אווירה של הסתייגות אצל חלק מחברי הקיבוצים כלפי המתנדבים. התנועה הקיבוצית, הפוריטאנית ביסודה, יודעת הרבה־הרבה השפעות שליליות אחרות של המתנדבים, בעיקר על בני המשק: מתירנות מינית, סמים, אלכוהוליזם, אולי מעל לכל – גרירת בני משק ובנות משק לארצות הניכר, לצמיתות. למען האמת ההיסטורית צריך לציין כי יש גם זרם הפוך, אבל כנראה קולח פחות, של סיפוח מתנדבים ומתנדבות אל הקיבוץ כחברים מן השורה, בדרך־כלל על רקע נישואין עם צעירי המקום.

לא נרחיב כאן את הדיבור על הגלגול שעברה תנועת המתנדבים מאז 1967, כאשר רוב המתנדבים באו לארץ ולקיבוצים מתוך מניעים פרו־ישראליים, ועד השנים האחרונות, כאשר המניע העיקרי הוא האבטלה ההולכת ופושה במדינות המערב. הסיפור ידוע היטב. כדי שלא תהיה טעות: התמונה האמיתית איננה בצבעים לבן ושחור. המתנדב המצוי – גם היום – הוא צעיר(ה) סימפאטי, המביא עימו רוח רעננה, „אירופית", ומנצל את ההזדמנות לשהות ממושכת בארץ זרה לו, היכן־אידכסיה, לעבוד מספר שעות ביום ולעשות את זמנו החופשי הרב הנותר בידו בבילוי בחברותא, בבריכת השחיה, בטיולים, כדי לחזור אחר־כך למולדתו וליטול על עצמו עול פרנסה או לימודים באוניברסיטה. הקיבוצים מצידם מקבלים את המתנדבים בזרועות פתוחות כפתרון לבעיית העבודות העונתיות הבוערות בפרדס, במטע התפוחים ובענפי שירות מסוימים. בכל קיבוץ יש המתנגדים ל„עבודה זרה" זו (הרוב הגדול של המתנדבים הם לא־יהודים) – מטעמים עקרוניים, בנימוקים כמו „זוהי עבודה שכירה סמויה", או: „הם מוציאים את הבנים שלנו לתרבות זרה", אבל חברים אלה מהווים מיעוט.

התהליך התחיל מלמטה

בכל־זאת, המוסדות המרכזיים של שתי התנועות הקיבוציות הגדולות, התק"ם והקבה"א, התכנסו לאחרונה, על דרך המקרה באותו יום עצמו (10 בנובמבר), והחליטו לצמצם את עבודת המתנדבים, והנימוק העיקרי הפעם – המצב הכלכלי הקשה. עוד קודם־לכן נקטו קיבוצים רבים, ביוזמתם ובלי להמתין להנחיות מלמעלה, צעד בכיוון זה. קיבוץ אחד, שער־הגולן, הרחיק לכת ונעל את שעריו כליל בפני המתנדבים.

מספר אברהם קרייזל, רכז הוועדה לכוח־אדם זמני בתק"ם, כי אם בתשמ"ד שהו בקיבוצי תנועתו 16,400 מתנדבים (שהם בערך 4,000, בממוצע, בכל עת: השהות הממוצעת של מתנדב היא חודשיים עד שלושה חודשים), הרי בתשמ"ה עברו בתק"ם רק 13,400 מתנדבים – 20% פחות. או: באוקטובר 1984 הגיעו לקיבוצי התק"ם 1,375 מתנדבים חדשים, ואילו באוקטובר השנה – רק 1,036. המספרים בקבה"א נמוכים קצת יותר לא רק מבחינה מוחלטת, אלא גם יחסית לגודל התנועה. גם כאן, כמו בתק"ם, קיימת מגמה של ירידה.

אגב, כשליש מן המתנדבים באים בקבוצות מאורגנות ממדינות שקיימים בהן מוסדות מיוחדים לשליחות מתנדבים לישראל (בדרך־כלל על בסיס של כיסוי ההוצאות המינהליות וללא כוונה של הפקת רווח). מוסדות כאלה פעילים בעיקר בסקנדינביה. רוב הנותרים, יותר ממחצית מכלל המתנדבים, באים כבודדים באמצעות שליחי התנועה הפועלים בחו"ל – בגרמניה, בצרפת, בהולנד, באנגליה ועוד. וכן יש מתנדבים הבאים ישר לקיבוץ זה או אחר ללא כל מתווכים, למשל ל„גלגול" שניה בקיבוץ שכבר שהו בו בעבר או על סמך קשרים משפחתיים או היכרות אישית עם אחד מחברי הקיבוץ.

הסיבה העיקרית לצמצום מספר המתנדבים היא, כאמור, המצוקה הכלכלית. בניגוד לדעה הרווחת בקרב רבים, עבודת המתנדבים איננה זולה כלל, ומחירה – למען הדיוק: מחיר החזקתו של מתנדב – הוא כשני שלישים ממחיר החזקתו של חבר קיבוץ. הא כיצד? הרי למתנדב אין ילדים, הוא מתגורר בשיכון ארעי ובצפיפות יחסית, אין עליו כמעט שום הוצאות בריאות, וכו'. ההסבר הראשי הוא, כי בחישוב שנתי עובד המתנדב 150 ימים בלבד במשך השנה, בעיקר משום שיום העבודה של צעירים חסונים אלה הוא שש וחצי שעות בלבד – שריד מן התקופה כאשר הרבו „להרביץ להם ציונות", כדי להופכם ל„שליחים של הקיבוץ ושל ישראל בחו"ל", והפעילו בשבילם פעולות תרבות והסברה.

מובן שכאשר יש מצוקה כלכלית, ובלא מעט קיבוצים יש אבטלה סמויה – נוח הרבה יותר לסרב לפניות הרבות־מאוד של מתנדבים מאשר לפטר שכירים, על רקע מצב התעסוקה הכללי בארץ.

החלטות המוסדות המרכזיים של התק"ם והקבה"א באות לאשש ולזרז את התהליך הזה שהתחיל „מלמטה". החלטות אלה מדברות על צמצום כוח־העבודה הזמני (כולל גם קבוצות יהודיות מתנדבות, כגון „תפוז" מאמריקה הלטינית) עד כדי מחצית; על הארכת יום העבודה של המתנדב לשמונה שעות, שפירושה הפקת אותה כמות עבודה ממספר קטן יותר של מתנדבים; על תכנון לוח העבודה השנתי של הקיבוץ בלי להביא בחשבון את המתנדבים; על הטלת איסור מוחלט על הקיבוצים להתקשר באורח עצמאי, שלא באמצעות המוסדות המרכזיים, עם גורמים בחו"ל השולחים מתנדבים לישראל; על הגבלת שהותו של כל מתנדב בקיבוץ לשלושה חודשים. בכל מקרה, נאמר בהחלטה נוספת, לא יעלה מספר המתנדבים על 5% ממספר החברים בקיבוץ.

בעיית „קיבוצי הקטיף"

מטרה זו של 5% רחוקה מאוד מן המציאות השוררת היום. יש לא מעט קיבוצים בגודל בינוני בשתי התנועות הקיבוציות, שבעונת הקטיף תמצא בחדרי האוכל שלהן, לעת ערב, יותר מתנדבים מחברים (וכמובן, גם משום שחלק מן החברים מעדיפים לסעוד את ארוחת הערב בבתיהם).

קטיף התפוחים בחודשי הסתיו, אומר יוסי עמיר, רכז מחלקת החברה של הקבה"א, נשאר בעיה חמורה, וחמורה עוד יותר היא הבעיה של קטיף תפוחי העץ בקיץ, שצריך לדחוס אותו לתוך תקופה קצרה של מספר שבועות. אבל, מוסיף יוסי, „קיבוצי הקטיף" מהווים רק רבע עד שליש מכלל קיבוצי התנועה; ברוב הקיבוצים אין בעיית קטיף כלל, או שהן מצומצמות. בקיבוצים אלה יש באמת פחות מתנדבים, וגם על אלה המעטים אפשר לוותר ללא שום מאמץ מיוחד. ואמנם קיבוצים אלה הם היעד הראשון של פעולת הקבה"א לצמצום מספר המתנדבים.

„קיבוצי הקטיף" לא ייוותרו בלי מתנדבים כלל, מכל מקום לפי־שעה, אבל בשתי התנועות מבקשים לפחות לצמצם את מספרם ולמצוא להם תחליף הן על־ידי גיוס המשאבים הפנימיים של חברים וילדים והן על־ידי הפנית המתנדבים בקבוצות אחרות של עובדים זמניים, תוך מתן עדיפות למחנות עבודה תנועתיים, לתלמידי בתי־ספר, לקבוצות נוער יהודי מחו"ל. מנהלי המטעים והפרדסים בקיבוצים ודאי אינם מאושרים מהחלטות אלה, ולו משום שהספקו של המתנדב, אפילו אין הוא משתווה לזה של הפועל השכיר, הריהו עולה – לא נעים להודות – על זה של נער יהודי מישראל או מארגנטינה. אבל יש חשבון כללי של המשק, ויש – כאמור – גם נימוקים כבדי־משקל אחרים, לאו דווקא כלכליים. המגמה של „מתנדבי עמך קודמים" מקורה גם בשיקולים ציוניים וחברתיים.

א.ס.

המתנדבים יוצאים, אחרים יבואו במקומם – אולי קצת פחות

הכלבים נובחים והשיירה עוברת

פליטון זה, פרי עטו של יהודה וינשטין, חבר קיבוץ עין־שמר, הבנוי בצורת ראיון מדומה עם „אישיות בכירה בקבה"א", נשלח לפרסום בבטאון הקבה"א, „השבוע", ונפסל על־ידי המערכת.

מאז שפרץ המשבר הכלכלי והתנועה הקיבוצית נסחפה לתוכו, ודרישות הקבה"א מהקיבוצים לקימוצים וקיצוצים ברמת־החיים תכפו, הופיעו בעתונות הקיבוצית תגובות רבות על אוזלת ידה של ההנהגה הקיבוצית לתת דוגמא אישית, משמע, לקצץ במנגנון שהתרחב ללא מעצורים (בית הקבה"א מתפוצץ מרוב פעילות) וההוצאות הרבות הקשורות בהפעלת המנגנון.

החלטנו (אני וחברי) להיפגש עם אישיות בכירה בקבה"א ולשאול אותו מספר שאלות.

שאלה: אתם בוודאי עוקבים אחר הביקורת הניתכת עליכם: על הסתירה שבין תביעותיכם מהקיבוצים לבין התנהגות שלכם?

תשובה: בוודאי, ואנחנו נוהגים לפי המתבקש מהמצב. למשל, הגברנו את הפעילות הכלכלית. יש יותר ביקורים במשקים, נכנסים ליותר פרטים, וזה מחייב לתגבר את המנגנון המטפל בשטח זה.

ש: אפשר להבין את תגבור המנגנון המשקי־כלכלי, אבל מדוע אינכם מצמצמים את המנגנון בשטח החברתי?

ת: תראה, הדברים קשורים. המצב הכלכלי הקשה משפיע, או עלול להשפיע, על המצב החברתי. יהיה זה חוסר אחריות לצמצם את הפעילות החברתית.

ש: אפשר להבין את הפעילות המוגברת בשטח החברתי. אבל מדוע המנגנון התרבותי פועל כאילו דבר לא קרה?

ת: תראה, אי־אפשר להכות את הקיבוצים בשני קצות המקל. אם אתה תובע מהקיבוצים קורבנות, תן להם לפחות בידור, להמתיק את הגלולה. הסינים העניים כבר מזמן קבעו: „אם יש לך שתי פרוטות, בעד האחת תקנה לחם ובעד הפרוטה השנייה תקנה פרח."

ש: גם זה אפשר להבין. אבל מדוע אין צמצומים בשליחויות לתנועה, למפלגה, לחו"ל, ובעיקר לאור התוצאות הדלות שבשליחויות אלה?

ת: תראה, אחת הסיבות שהגענו למצב הקשה היא חוסר כוח אדם במשקים. העבודה השכירה איננה פגם מוסרי בלבד, אלא גם הוצאה עצומה. אנחנו מצווים להגביר את הפעילות החינוכית בארץ ובחו"ל, בה אנחנו תולים תקוות לטווח הרחוק. אשר לתוצאות הדלות: אילו היינו מתחשבים בהן, היינו צריכים כבר מזמן להפסיק פעילות בשטחים רבים, כמו מפ"ם, למשל. מפלגה מהפכנית איננה מתחשבת בתוצאות.

ש: גם ההסבר הזה מתקבל על הדעת, אבל מדוע אין צמצום פעילות בשטח העיתונות, הפרסומים וההסברה?

ת: השאלות שלכם מוכיחות לנו, שאנחנו בדרך הנכונה ושאסור לנו לחסוך בשטח ההסברה. אולי בכל־זאת נצליח להוכיח, שאין כל קשר בין התביעות שלנו לרדת ברמת־החיים לבין העובדה, שאנחנו מתעקשים לשמור על היקפי הפעילויות.

ש: בין הביקורות הקטלנית הנשמעת ברחבי התנועה תופסת מקום נכבד הביקורת על הבזבוזים בשטח המכוניות הצמודות. האם אתם מודעים לזה?

ת: אנחנו ערים לביקורת בשטח הרכב הצמוד. אנחנו מודעים לעובדה, שמניע לא מבוטל במוטיבציה לפעילות הוא הרכב הצמוד. אם לא נפעל בזהירות, אנחנו עלולים להיקלע למצב, שבמקום לשכנע קיבוצים לשחרר חברים לפעילות, נצטרך לשכנע חברים לצאת לפעילות, וזה יהיה מצב מביך. נגד קיבוצים יש לנו אמצעי שכנוע, ובמקרה הצורך אנחנו יכולים להיעזר בבית־הדין של התנועה. אבל נגד חברים מסרבים אין לנו אמצעי לחץ מלבד הטבות שימשכו אותם. ובכלל, אנחנו רואים את בעיית הרכב הצמוד כבעיה פסיכולוגית ואנחנו עומדים בקשר עם פסיכולוגים. ואמנם קיבלנו הצעה מהם הנראית לנו ואנחנו נמליץ עליה בפני הקיבוצים. ההצעה אומרת: להרחיק את רכב הפעילים מחצר הקיבוץ. לשם כך, יש להתקין מגרשי חנייה במרחקמה מהקיבוץ. הפעיל יגיע עם רכבו לחניון, שם ישאיר את הרכב, ייקח את האופניים שלו, שהיו נעולים במקום, ויגיע לקיבוץ באופניים. כנ"ל בבוקר: הפעיל ייצא עם אופניו לחניון, ישאיר את האופניים במקום ויסע עם האוטו הצמוד העירה.

ש: האם נראה לך שהקיבוצים הנמצאים במצוקה כלכלית יקבלו את ההסדר הזה?

ת: לפי הערכתנו, הפעילים יקבלו את ההסדר. אשר לאחרים, דאגתנו נתונה בראש־ובראשונה להמשך תקין של העניינים ואלה מחייבים לפעולה על־פי הפתגם: „הכלבים נובחים ועל השיירה להמשיך".

תלמידי כיתה י"ב בבארי קוטפים קישואים בחלקתם

סיור לפולין במימון עצמי

מאת אמיר רוזנבליט

קיבוץ בארי החליט לפני כשנתיים, מסיבות כלכליות, לבטל נסיעות של חברים לחו"ל.

מה עושים תלמידי כיתה י"ב של קיבוץ זה בנגב המערבי, המבקשים לערוך סיור לימודי במחנות ריכוז בפולין, מבלי להוות נטל על התקציב המקוצץ של המשק? פשוט מאוד: הם מחליטים לממן את הסיור בכוחות עצמם.

הקיבוץ הקצה להם חלקה של תשעה דונמים ועליה מגדלים 20 תלמידי הכיתה קישואים. הרווחים מיועדים, כאמור, למימון הנסיעה. כדי להשלים את הסכום הדרוש עובדים התלמידים כשכירים בקיבוצי האזור בליקוט בוטנים ובכותנה.

מחנך הכיתה, דני ברצבי, מספר כי הרעיון הועלה לראשונה לפני כשנה, כאשר הכיתה קיבלה על עצמה את המשימה לארגן את אירועי יום השואה בבית־הספר. „כחלק מן הפרוייקט הגיעו לביה"ס שלושה צעירים, שהשתתפו במשלחת מטעם התק"ם במחנות הריכוז בפולין, והסיפורים שלהם הותירו רושם עמוק על התלמידים", מספר דני.

את הרעיון למימון את הנסיעה לפולין על־ידי חלקת הירקות הגתה אחת המורות, ציפי משה, שבתה לומדת בכיתה י"ב. למרות המצב הכלכלי הקשה נענתה מזכירות הקיבוץ להצעה והעניין אושר, בגלל המטרה החינוכית.

מרגע זה אחזה בתלמידים התלהבות עצומה והם מקדישים כל רגע פנוי לגינתם. לא פעם הם מוותרים על חופשות ובילויים כדי להשלים כל למשימה המשותפת.

על־פי אומדן מסתכמת עלות הנסיעה בכ־[illegible] אלף דולר – כמובן הרבה יותר מאשר נסיעה למצרים, למשל, או אפילו ליוון, אבל הרי המדובר כאן בנסיעה בעלת יעד חינוכי. עד כה הספיקו התלמידים לגייס כמחצית מסכום זה.

אומר אחד התלמידים, גיא: „ההכרעה לנסוע לפולין נפלה ברוב קולות. לי אישית ברור שזו הזדמנות כמעט חד־פעמית, שכן לארצות אחרות אוכל להגיע תמיד אחרי שאשתחרר מצה"ל". התלמידה סיגל, האחראית על שיווק התוצרת החקלאית של החבורה, מספרת כי אחת ליומיים מתגייסים התלמידים לקטיף קישואים ועם רדת החשיכה נוסעים חלק מהם ל„תנובה" בבאר־שבע כדי לשווק את התוצרת.

המשימה שנטלו על עצמם תלמידי השמינית לא שחררה אותם, כמובן, מהתחייבויות השגרה כגון שיעורי בית ועבודה, ולא זיכתה אותם בפריווילגיות מיוחדות.

„כשבכל בתי־הס התיכוניים בארץ שקועים תלמידי השמיניות בשינון חומר לבחינות הבגרות, אנחנו מקדישים את כל מרצנו לאתגר שהצבנו לעצמנו, לעיתים קרובות תוך ויתור על בילויים וחופשות. זה לא קל, אבל אני מאמינה שבסופו של דבר נצליח במשימה", אומרת התלמידה הדס.

חצב: יש גם מושבים עם עודפים בקופה

מאת רני צחקוני

מן הדו"ח של ארגון הקניות של מושבי המרכז והדרום מתגלים נתונים מדהימים, ולאו דווקא שליליים, על מושב אחד, שגם בתנאים הבלתי־אפשריים של החקלאות הישראלית בשנים האחרונות מוסיף להתקיים מייצור חקלאי מבלי להיות שקוע בחובות: מושב חצב.

כשאני שואל את מזכיר המושב, ציון חורש, כיצד הוא עושה זאת, הוא משיב: „אצלנו בחצב האנשים הם אמיצים וחרוצים". זהו ופשוט בתכלית, אך מתברר, שלפעמים הם עושים זאת בחריגות, כמו למשל בקשר לעגבניות: בחצב ביקשו לקבל ביולי־אוגוסט השנה מכסות לעגבניות, כי אחרת לא היה לחקלאי מה לעשות. מועצת הירקות סירבה להקציב. גם הפניות לשר החקלאות, אריק נחמקין, ליו"ר המועצה האזורית, שמחה עופר מן המושב השכן קדרון, וליו"ר ועדת המכסות במועצה, עמי אוליאל משדה־ניצן לא עזרו. ואז החליטו אנשי המושב לשתול עגבניות, ללא מכסות, על שטח של כמה עשרות דונמים. נתמזל להם מזלם: בחודשי המחסור בעגבניות, שגרמו כזכור לשיבוש בירידת המדד, אנשי חצב הגנו ממש, המועצה תבעה כופר המושב שליש בידה פקדון בסך מיליון שקל על כל חריגה, אבל נראה שגם כך לא ייצאו אנשי המושב מפסידים.

נסים מגן: כל המשפחה עובדת

מושב חצב נוסד לפני 36 שנים, חמישה ק"מ דרומית לגדרה. את מייסדי חצב קיבצו תנועת המושבים והסוכנות מקרב עולי לוב במעברות. היה זה בשנת 1949. הדרום היה אז איזור פרוץ וחשוף להסתננות. העולים מלוב, בלי שום רקע חקלאי, נשלחו למה שנקרא אז „מסמיה חדש" בין היתר כדי למלא את החלל שהערבים השאירו במנוסתם ובהתאם למדיניות פיזור האוכלוסיה.

אין צורך לספר, כי השנים הראשונות היו רוויות סבל וקשיים, ולא מעט חבלי קליטה עברו על המייסדים. ציון חורש, שהגיע עם משפחתו לחצב בהיותו ילד בן 9, אומר: „אבותינו לא ידעו חקלאות. מה שאמרו להם עשו, ותמיד היו עניים". אצל הדור השני זה כבר סיפור אחר: „אנחנו למדנו את החקלאות ואת הכשלונות של הורינו וידענו להיזהר".

התמורה העיקרית בהתפתחותו של המושב, שגם בשנות השפע שלו ידע לשמור על סגנון מאופק ברמת חייו, אירעה לפני כשמונה שנים, כשהצעירים פרצו את המסגרות הישנות וחוללו מהפכה מינהלית. הם גישרלו אותו ממה שלדעתם אינו טוב במערכת, ומאידך שמרו בקנאות על ההסדרים והמוסדות שגם בעיניהם, ולא רק בעיני תנועת המושבים, הם חיוניים לקיום המושב, כמו האגודה החקלאית, המתפקדת כהלכה בגוף בעל סמכות בחייו החברתיים והכלכליים של המושב.

סילוק שש משפחות כושלות

בביקורי בחצב, באחת השבתות, לא מצאתי בו פריחת חצבים, משום שהגשמים איחרו לרדת השנה, אבל באוויר עמד ריח חזק של כרוב וכרובית, שנערים וילדים אספו אותם לקראת משלוח קרוב העירה.

„אצלנו", אומרים המזכיר ציון חורש ואחד מראשי המושב, נסים מגן, בשמץ של גאווה, „עוזרים בני המשפחה להורים בעבודת המשק, וכאשר כל בני המשפחה עובדים במשק בחריצות ובמסירות, רואים ברכה". כדי שלא תהיה טעות: לא רק חברי המושב וילדיהם עובדים באיסוף היבולים, מדי בוקר מגיעים לחצב כ־50 פועלים מן השטחים, אבל אומרים לי שזה הרבה פחות ממספר הפועלים הבאים למושבים אחרים באיזור. מכל מקום, אין בחצב תופעה של החכרת או מכירת יבולים (דמאן) לערבים.

למרות ההערכה הרבה שרוחשים בחצב לארגון הקניות האזורי, חבריו שומרים לעצמם את האופציה לקנות אצל ספקים פרטים, כאשר הדבר משתלם להם, אמנם בקניה מרוכזת ומאורגנת, כשם שהשיווק הוא מאורגן ונתון לשליטת האגודה המקומית ולפיקוחה. מוסדות הכפר מתקיימים ממיסי חבר (כיום – 23 אלף שקל לכל משפחה) וממיסים פרוגרסיביים המוטלים על היבולים שמשווקת כל משפחה. אנשי חצב טוענים – ואין הם היחידים, כמובן – שהמערכות הבירוקרטיות שעל החקלאי הישראלי לשאת על גבו הן גדולות ומנופחות, ולכן הם משתדלים, שלפחות בכפר שלהם יהי המנגנון קטן ככל האפשר.

132 משפחות יש בחצב. 112 מהן מתפרנסות מחקלאות, ואין במושב אפילו משק חקלאי אחד שאינו פעיל. 85 מ־112 משפחות אלה מתקיימות רק מעבודתן במשקיהן, והשאר יש להן גם הכנסות נוספות. בגלל חוסר יכולת להרחיב את הכפר על־ידי בניה ותוספת משקים לבנים, גרים חלק מן הבנים הממשיכים, העובדים במשק המשפחתי, מחוץ לתחומי המושב.

חצב לא רק שאינו משועבד לחובות כבדים, מצב חשבונותיהם של 95 מחברי האגודה מורה על זכות, במקום – כמקובל – על חובה.

כיצד שומרים על מאזן כזה בימים אלה? לחכמי חצב הצעירים – פתרונים. משבר ההודים המפורסם הותיר אחריו בחצב 36 „חללים" – חברים ששקעו בחובות כבדים. „טיפלנו בכל חבר בהתאם למצבו," אומר נסים מגן, ומפרט ציון חורש: „הוועד סיווג אותם לארבע קבוצות עיקריות." לחמש מתוך 36 המשפחות נאמר, כי הן הגיעו לסוף הדרך בחקלאים וכי אין להן עוד סיכויים לכסות את החובות התופחים אלא על־ידי מכירת משקיהן ועזיבתן את המושב. קרבתו של חצב למרכז הארץ אפשרה למוכרים להשיג מחיר סביר, שהיה בו כדי לכסות את החובות ואף להותיר סכום מסוים להתבססות ראשונית בעיר. מובן שזה היה ניתוח מכאיב והרבה סבלנות ותושיה כדי לחולל את התהליך הזאת במושב. לגבי האחרים, שתמיד הצטיינו כחקלאים ועמדו בתשלום חובותיהם, אלא שהפעם נקלעו לצרות בגלל המדיניות הכלכלית, החליטו לאפשר להם לייצר יותר כדי שיפרעו בכך את חובותיהם. הדבר עורר גלי ביקורת אצל אחרים במושב וטענות על העדפה, אבל התברר כי דרך זו של טיפול הוכיחה את עצמה. במספר מקרים שוכנעו חברים במושב למכור נכסים, כגון מכוניות חדשות וכו', כדי להיחלץ מן הבוץ שאליו נקלעו. היו גם מי שיכלו לשלם וסירבו, ונגדם ננקטו אמצעים עד שנאלצו לפרוע את חובם.

קאראטה ומועדון למייסדים

ציון חורש אומר, שטיב החיים החברתיים במושב נקבע בהתאם למצב הכלכלי. כאשר יש חובות קשה לעסוק בתרבות, אבל לאחרונה שיפצו מועדונים בכפר. בחצב גם פשטה מגיפת ה„קאראטה": כ־90 ילדים ובני נוער מתאמנים בחוגי הקאראטה שנפתחו בכפר. בקרוב גם עומד להיפתח בחצב מועדון ל„מייסדים", שעל פי מיטב המסורת המזרחית אינם נזנחים בערוב חייהם על־ידי בניהם. למשל, אצל נסים מגן גרו שלושה מילדיו בחדר אחד, ואילו אמו התגוררה בחדר משל עצמה, עד שנפטרה בשיבה טובה, לאחר שזכתה לראות בכפר, שהיא ובעלה היו בין מייסדיו, חמישה דורות של צאצאים.

היקף הייצור של חצב – בשר הודיים ופטמים, ירקות, ופירות – עולה פי כמה וכמה על זה של מושבים אחרים בני גילו שתנאיהם האובייקטיביים דומים פחות או יותר לאלה של חצב. לא תהיה זו הגזמה לומר, שחצב הוא אולי המושב המוצלח ביותר על מפת ההתיישבות המושבית באיזור שבין תל־אביב ועד באר־שבע.

יש בחצב חברים בעלי דעות מדעות שונות לגבי אופן ניהול הכפר וההתייחסות למוסדות המרכזיים של תנועת המושבים. המאבק הפנימי מגיע לשיאו מדי שנה בעת הבחירות למוסדות הכפר. אבל הללו אינן מבוססות על מוצא משותף או השתייכות לחמולות ואולי יש כאן הסבר נוסף לעובדה, שלחצב לא קרה מה שקרה למושבים רבים אחרים.

באחת: חצב הוא סיפור רע מבחינה עתונאית, אבל סיפור טוב – עם הסתייגות, כמובן – מבחינה ציונית.

מעשה בתפוחים

אמר מכל האשפה למיכל הניירות, השכן:
הרי מלא־חכמה אתה, אמור נא לי, היתכן
שתפוחים טובים, יפים, ראויים למאכל,
מוצאים כל יום ד' את דרכם אלי, למכל?
נאנח סל הניירות: אלוהים אדירים!
האם אנשי הקיבוץ באמת כה עשירים?

אמר פח הניירות לשכנו, מכל הפסולת:
עוד מעט תוכל כבר לפתוח חנות מכולת.
אני מסתכל ומהרהר, נדהם ותמה,
זה לא רק מרגיז, זה פשוט מזעזע.
לוקחים תפוחים מחלוקת השבוע
וזורקים אל הפח באופן קבוע.

אמר מכל האשפה למכל העתונים:
לפי כרסך המלאה, פה הכל נבונים.
לפי כמות הספרות שבך מתלקטת,
החברה כאן נראית מאוד מתורבתת.
ואני שואל: כיצד זה ברתרבות מסוגל
להשליך תפוחים הטובים למאכל?

אם לא רוצים לאכול אמר סל הניירות,
שלא ימלאו בימי ד' את הסלים בפירות.
מה עוד, הרי אפשר, במקום לזרוק לפח –
פשוט להחזיר תפוחים למטבח.
בי זה מעורר שאט־נפש ובוז,
ופושע האיש הגורם לבזבוז!

אני חושש, אמר מכל האשפה למכל הנייר.
לא פלא שמיום ליום קיבולי נעשה צר.
לא ידעתי אילו דברים נזרקים פה בפנים.
איך יכולים הם, בלי להסמיק בפנים!
לו ראית מה זורקים, אפשר היה לחשוב
שהכסף מתגלגל פה כמו זבל ברחוב.

לטענות מכל האשפה, מכל הניירות השיב:
אני מתריע ומתריע, אך מי בכלל מקשיב
האין יודעים מה מצפה לזה שמבזבז ואוכל
יום יבוא ומפח הזבל ילקט את מאכלו?
גלגלי המזלות נוטים להתהפך,
אז יצעקו המס, יצעקו ועוד איך!

נאנח מכל מול מכל: הם עוד לא הרגישו רעבים.
חכה עד שזה על זה יביט בעיני זאבים.
חכה עד שיחושו טעמו של יום רזון.
אולי אז הם יבינו, מה ערכו של המזון.
זורקי התפוחים, רשמו זאת לפניכם:
הרעב עלול לפקוד אתכם גם בבתיכם!

שיר זה, פרי עטו של יהושע צפריר, חבר משמר־הנגב, התפרסם בעלון הקיבוץ לפני עשר שנים, והוא ראה לנכון לפרסמו בשנית עתה, משום ש„לצערי נכונים דברים אלה גם היום. אפילו ביתר תוקף, כי מצבנו הכלכלי חמור פי כמה וכמה מכפי שהיה בימים ההם".

למפעלים ולקבוצים
הגיע מבחר מוצרים לריתוך
במחירי מבצע !!
* ידיות ריתוך CO_2 וחלקים תוצרת „ברנרד" במחירי היכרות
* מישרי זרם תוצרת „טורולדי"
מ־5 עד 130 אמפ.
5 עד 200 אמפ.
5 עד 300 אמפ.
5 עד 400 אמפ.
ואפשרות עם חיבור ארגון לזרם ישר
* מסורים מהירים
* מכונות לריתוך CO_2
* ידיות CO_2 מסוג „סאצ'י" ו„דיניס"
אילון - אור בע"מ
קרית ביאליק אזור התעשיה
רח' יוסף לוי
טלפונים 04-719011 04-706133

בבית הישראלי – הכל פתוח
שוודיה הבטיחה מקומה בגמר

ישראל סחטה תיקו (1:1) מקפריסין ב„פנדל" ● צרפת התאוששה (2:3) על חשבון הונגריה ● לשוודיה הספיק 2:2 נגד שווייץ ● היום ההכרעה בבית א'

מאת ניסן פרידמן

נבחרת הנוער של שוודיה הבטיחה אתמול את מקומה במשחק הגמר של הטורניר הבינלאומי, לאחר שסיימה בתיקו – 2:2 עם שווייץ.

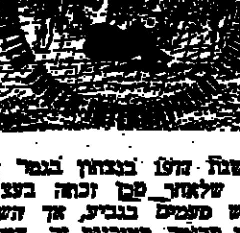

בשנת 1980 בנצחון בגמר על יוון, שלאחר מכן זכתה בעצמה שלוש פעמים בגביע, אך השנה נפקד מקומה מטורניר זה. השוודים הציגו עד כה כדורגל טכני יפה בסיוע כח גופני רב.

במלאי מקומם של היוונים, מבחינת התוכן הגופני והסיגנון הנוקשה, הם הקפריסאים, שלכפו על ישראל תיקו 1:1.

לאחר שצרפת גברה במפתיע על הונגריה 2:3, נוצר מצב מעניין בבית א': לאחר המחזור השני – הכל פתוח. תיאורטית לכל ארבע הנבחרות יש סיכוי להעפיל לגמר, אם כי לישראל יתרון קטן בהפרש שערים טוב. לצרפת וקפריסין סיכויים פחות טובים ולהונגריה למעשה סיכוי קלוש בלבד.

יום אתמול הוכיח, כי אין משחק במה בטורניר, אשר הפך למרתק ומעניין והודות ללא ספק העזרה בבד למארגניו. חבל רק שהצופים, בעיקר בני הנוער, מדירים רגליהם מן המגרשים. לא בכל יום באים ארצה אורחים מכובדים מהכדורגל האירופאי.

מה האפשרויות בבית א': בנצחון ישראלי על הונגריה, מעלה את נבחרתנו לגמר. הפסד ישראלי יעלה את המנצחת בין צרפת לקפריסין. תיקו ישראלי יכול להביא את הגמר, בשל הפרש שערים. זאת בתנאי שקפריסין לא תזכה בנצחון של יותר מ־4 שערים הפרש. הסיכוי היחיד של הונגריה לעלות לגמר – אם היא תנצח בהפרש שלושה שערים את ישראל, ובמשחק השני לא תיפול הכרעה.

	בית א'			
.1	ישראל	2	2–6	3
.2	קפריסין	2	2–2	2
.3	צרפת	2	4–7	2
.4	הונגריה	2	3–4	1
	בית ב'			
.1	שוודיה	2	4–3	3
.2	רומניה	2	4–2	2
.3	שווייץ	2	2–5	1

היום בטורניר (14.00)
ישראל – הונגריה
(מגרש שעריים)
צרפת – קפריסין
(פתח־תקוה)

מלך השערים

1. ניקולה גרצה (רומניה) 4
2. מאגנוס הנריקסון (שוודיה) 3
3. משה איזנברג (ישראל) 2
–. דידיה לה־שאמפס (צרפת) 2
–. אסני דנש (הונגריה) 2

פרדריק שאוסט. שער זה לא מנע מהשוודים את כרטיס העליה לטורניר הגמר. השווייצים יכולים להתנחם בשיעור ביכולתם, לעומת ההפסד ביום שני 3:0 לרומנים.

שמעו עוברית בק־יבוק בנוערת הקוונים רוטנים דיבצי ויחשע לזית, לעיני 100 צופים ביבנה.

יצחק פרי

חום ישראלי רמה אירופית

המשחק בין צרפת להונגריה (2:3) לא היה מבייש את הליגה הלאומית שלנו. למרות החום הכבד, במושגים אירופאיים, הציגו שחקני שתי הנבחרות, משחק שוטף ונאה לציין.

ההונגרים החסונים הגיעו למצבי הבקעה רבים, אך השתעשעו יתר על המידה ברחבת היריב. הצרפתים השתפרו מאוד מאז התבוסה לישראל והציגו מהלכים מבריקים. צרפת הובילה 0:1 בנגיחה של השחקן המצטיין בשטח, לורנט מבבקו (אולי פלטיני הדש) בדקה ה־31. החלוץ ההונגרי אסני דנש השווה בדקה ה־60 מהנקודה הלבנה. הצרפתים עלו ליתרון 1:3, משערים של הרב מוסקיר (62) ודידיה לה־שאמפס (64). ההונגרי גיולה קאלמן צימק בדקה ה־66. עד הסיום ניסו שתי הנבחרות להבקיע, ללא הצלחה.

שפט צבי שריר בעזרת הקוונים עובדיה צבי ויעקב שיינר לעיני 150 צופים בשעריים.

פ. ניסן

מה הם אומרים על הטורניר

● הנרי גרין, מאמן צרפת: אתמול הוכחנו כי כושר האמיתי בבנצחון על הונגריה. בכר ישראל המסגנו את השער אשר הבקענו בשער שהובקע לנו. אני שמח ש־קפריסין סחטה תיקו מישראל. עדיין יש לנו סיכוי לעלות לגמר.

● אישטוואן האפר, מנהל הנבחרת: „חבל שהפסדנו, אבל מגיע אותו ששיקנו היטב. אבונו תנאים מהשמש ומהאירועים, אבל במגרש לא הלך לנו. אולי בפעם הבאה".

● יעקב אריאל, מנהל ההתאחדות: „המורניר הופך למעניין ומרתק יותר מיום ליום. זה בהחלט מפעל שאפשר להתברך בו ונמשיך להפעילו גם בעתיד".

● שני מאמני טניס בכירים יצחק פרטס ודוד מלב יצאו לארה"ב שם ישתתפו בקורס מאמנים בכירים, בו נוטלים חלק מאמנים מ־רחבי העולם. הקורס יימשך חודש ימים.

בראל הישווה מהנקודה הלבנה

נבחרת הנוער הישראלית אכזבה אתמול כשסיימה בתיקו 1:1 את משחקה נגד נבחרת קפריסין ה־חלשה.

הישראלים נתקלו ליום לא מוצלח וקשה לציין שחקן שבלט. הורדיית ההגנה הופרדה פעמים בודדות, אך היתה הרירה. במהלך המשחק ניתנו לקפריסאים עוד שלוש הזדמנויות הבקעה מצויינות. לאחר השער שהבקיעו. הגדיל לעשות סרטירו, שהוציא בדקה ה־65 את ה־משקוף מחמישה מטרים!

אמנם נערי ישראל תקפו יותר, אבל התקפות היו חסרות כמוך ־לא מאורגנות. הקישור לא הורגש והחלוצים איזנברג, בניה וגורדון מיעטו לבעוט לשער. כל אחד ניסה לגמור את המשחק בעצמו על חשבון משחק צוות.

כבר בדקה ה־5 הבקיעו הקפריסאים מהתקפתם הראשונה: שגידיס שיגר כדור שטוח וקוניצקי הרדום נכנע. עד ההפסקה התחשה דניאל חזן מקרוב, ואיזנברג בעט למשקוף.

במחצית השניה התעוררו הקפריסאים מהגנה ושיחקו בנוקשות רבה. בדקה ה־62 נגע הבלם האורח בכדור בידו ברחבת שערו. טל בראל שלח את הכדור הנעושין מנקודת הלבנה לפינה העליונה 1:1.

שפט מיקלוש נביי (הונגריה) ב־עזרת הקוונים יוסף גרוסמן ויצחק הנוכבה לעיני 1500 צופים בפ"ת.

ישראל: קוניצקי; קורן (בהורמן), כהנובה, אקריביס, קרביאן, בראל, א. הלל (שויג), ת. דניאל, חזן; איזנברג, בניה (גוב־זהו).

עמי רוזנברג

תוצאת תיקו במשחק שקול

המשחק בין שווייץ לשוודיה (2:2) היה שקול ומעניין. השווייצי דניאל ביאנולי ניצל טעות בהגנת היריב כדי לקבוע בדקה ה־21 0:1 לנבחרתו. 3 דקות לפני סיום המחצית השיווה החלוץ השוודי המצויין, מאגנוס הנריקסון בנגיחה נאה.

בדקה ה־49 סיים השוודי ג'ונסון אולריך התקפה מהירה בבעיטה שטוחה לרשת, אך 14 דקות לאחר מכן הישוו השווייצים מרגליו של

מול יציעים ריקים חולף כדור העונשין של משה סיני על פני חומת הפועל כפ"ס ושוערה אבי ששון וחודר לרשת כדי לבסס את נצחון הפועל ת"א במשחק הליגה בשבת (1:2).

מינוי צוות מאמנים לנבחרת
הצעת פשרה להמלצת הוועדה

מאת אשר גולדשלגר

מינוי צוות מאמנים לנבחרת הלאומית יועלה בסוף השבוע בישיבת הפועל בהתאחדות לכדורגל, בהצעת פשרה למימוש המלצות הוועדה לבדיקת כשלון נבחרת הכדורגל בקדם גביע העולם.

יו"ר ההנהלה, שאול סוירי, הפועל למינוי המסקנות, הבהיר, כי למשמה אין מחלוקת לגבי מימוש סעיפי ההמלצות. חברים בהפועל הבהירו, כי יומלץ על מינוי צוות מאמנים לנבחרת הלאומית על ידי כך יתאפשר פתרון גם לסעיף שנוי במחלוקת של הקמת ועדת בקרה.

סיעת הפועל בהנהלת ההתאחדות לכדורגל תדון ביום שישי בסעיפי ההמלצות ואח"כ יובאו ההמלצות לאישור מזכירות הנהלת ההתאחדות לכדורגל.

מקורבים התכנס מזכירות ה־התאחדות לכדורגל והאפשר. למאמן יוסף מירמוביץ לסיים את עבודתו בנבחרת במשחק עם נבחרת אנגליה בחודש פברואר.

יו"ר ההנהלה שאול סוירי הבהיר, כי המטרה לאפשר למירמוביץ לסיים בכבוד את פעילותו בנבחרת הלאומית.

● בטורניר כדורי לזכרו של בני כהן זכתה אמש קבוצת הפועל ר"ג, שניצחה בגמר את נבחרת אס"א ת"א בתוצאה 13:21.

במשחקים מוקדמים: הפועל ר"ג – מכבי אריות 15:24; נבחרת אס"א ת"א – הפועל ראשון־לציון 10:15.

הישגים נאים לטניסאי הנוער בניו־יורק

טניסאי הנוער של ישראל זכו להישגים נאים בטורניר רולקס בניו־יורק.

עמית נאור העפיל לשמינית הגמר בגילאי 18, לאחר שניצח את ניק בנסון מדנמרק 6:4, 6:1, 6:2. רביב וידנפלד העפיל לשמינית גמר גילאי 16, לאחר שניצח את מס' 2 של בראזיל, רוטלגיי – 6:4, 3:6.

הבית גלאון העפילה לרבע גמר גילאיות 16, לאחר שניצחה את סאלן מדומיניקנה, המדורגת מס' 3 בתחרות זו – 7:5, 6:3.

המאמן רוזן הגיש התפטרותו

מאת ניסן פרידמן

מאמן מכבי נתניה, צבי רוזן, הגיש אתמול מכתב התפטרות ל־הנהלת קבוצתו. במכתב נוטל רוזן את האחריות על עצמו למצבה הגרוע של נתניה.

„אם לקחנו רק תשע נקודות עד כה, נראה, כי המצב המקצועי אינו טוב. אני נותן להנהלה ארכה של יומיים למצוא מאמן חדש".

הנהלת נתניה ערכה אתמול דיון סוער על מצב הקבוצה, ומתכוונת לערוך שינויים מקצועיים נוספים בקבוצה, מלבד החלפת המאמן.

כמובן שעל הפרק שחרור כוכבים כאריה חביב המסכנים. בנתניה תבנה לאחר המאמנים הפוטנציאליים כשמואל פרלמן, מרדכי שפיגלר. זאב זלצר ויוסף מירמוביץ בבקשה שיחליפו את רוזן המתפטר.

מכבי נתניה ושמשון ת"א ישחקו בנתניה

קבוצות מכבי נתניה ושמשון ת"א יקיימו גם בשבת הקרובה את משחקיהן הביתיים במגרש מכבי נתניה, למרות ההסכם הקיים, לפיו ישחקו שתי הקבוצות באיצטדיון בלומפילד ביפו.

העתקת המשחקים לנתניה, ב־שבת הקרובה, תגרור קנס בסכום של 1000 דולר, אותו ישלמו הקבוצות בגין הפרת ההסכם עם חברת מודים, המפעילה את איצטדיון בלומפילד.

שופטים מגיבים על השער בשכונה

מאת ניסן פרידמן

הרגע המרכזי של והמחזור העשירי בכדורגל היה השער שהבקיעה בני יהודה לרשת מכבי חיפה. שער שנגנב מ־ראשו של רוני רוזנטל לשער "ש־האה לאחר הנגבה ברגלי משה עלו. את העובדה שרוזנטל נגע לאחר, ראו ב־טלוויזיה באופן ברור, אך גם בהילוך איטי חוזר ומכל. ה־כיוונים לא ראו חד־משמעית כי הכדור עבר את הקו, לפני שהודחק מראשו של ציון צרי־לי. אתמול שמענו את תגובת שופט המשחק, עובדיה צבי ו־שני שופטים בין־לאומיים.

עובדיה צבי: „האמת היא שלא הייתי בטוח במאה אחוז שהכדור עבר את הקו. וכשהיה לי ספק, העפתי מבט מהיר ב־קוון שמעון קיסר. הוא הניף דגלו בבטחון ורץ לכיוון האמצע. היה לי שבריר שניה ל־חשוב ולהחליט ופסקתי –

סמכתי הפעם על קוון מנוסה ומהימן. האמת שבמצב כזה יכולים להיות שופטים שישיקו להמשיך לשחק, כמו דבר לא קרה. קשה להבחין בשער בזיר כזה".

צבי שריר: „מיד אחרי ש־ראיתי את המהלך בטלוויזיה צלצלתי לידידי עובדיה ובירכתי אותו על החלטתו הנועזת. אמרתי לו שגם אני הייתי פו־סק כמוהו, כיון שבלהט הרגע שופט יכול להסס ולשגות. אי־נני קובע במאה אחוז שאכן ה־כדור עבר את הקו, אך בשקלו קובע שראה בבירור, יש להאמין לו ולהחליט מהר מאוד".

יעקב שיינר: „לפי זווית הראיה בטלוויזיה קשה לקבוע ב־מדוייק שאכן היה שער, אך עו־בדיה נהג בהחלטיות ושלט ב־נעשה. האמת ששחקני מכבי חיפה הבליגו ולא הגיבו. הם ספורטאים אמיתיים, ולדעתי זו הקבוצה ההוגנת והספורטיבית ביותר בארץ".

חולון תשאף הערב להנחיל למכבי ת"א הפסד ראשון

מאת יעקב פתאל

המשחק בין הפועל חולון ו־מכבי ת"א, שיתקיים הערב בי"ס ביד־אליהו, יעמוד במרכז משחקי המחזור ה־18 בליגה הלאומית בכדורסל.

חולון, אשר מארחת את האלופה, הוליכה לוותר על הכיתיות הע־ביית את המשחק ליד־אליהו ב־מטרה לזכות בהכנסה גדולה יותר.

לגבי מכבי ת"א אין לתוצאת המשחק חשיבות רבה, משום ש־היא הבטיחה כמעט בוודאות את זכייתה במקום הראשון בטבלה.

לעומתה תאבק חולון להשיג נ־צחון כדי לכפר את מיקומה ולא להיפגש בשלב מוקדם של משחקי הגמר־סל עם מכבי ת"א.

חולון היתה הקבוצה היחידה שניהלה בליגה מאבק שקול עם האלופה ונכנעה רק בהפרש של שש נקודות (84:78). חולון מגר־דרת גם מהיכולת המצויינת שהפ־גינה ביום ד' האחרון, במשחק חצי־הגמר, כאשר ניצחה את הפועל ת"א והבטיחה את הופעתה בגמר נגד מכבי ת"א.

עובדות אלה מצביעות על אפ־שרות שחולון יכולה להפתיע את האלופה, בשורותיה ישחק גם ה־פעם לי ג'ונסון. במהלך המשחק צפוי המאמן צבי שרף לשתף את ג'ונסון, שהוסיף סופית בשבוע ש־עבר את הגבס מידו ותחל להת־אמן עם חבריה.

האלופה לא התאמנה באורחנה בהרכב מלא, כאשר ג'מצ'י וארד־אסטי סבלו מפציעות. מכל מקום צפוי לנו הערב מאבק שקול ומ־עניין, כאשר חולון תשאף להנחיל למכבי ת"א הפסד ליגה ראשון העונה.

במסגרת המחזור ייערכו הערב עוד מספר משחקים המבטיחים מאבקים מרתקים. בכפר־המכביה יהיה „דרבי" רמת־גני חשוב בין קבוצות מכבי והפועל, הנלחמות על מקומן בליגה.

קבוצת מכבי תשאף להשיג נ־צחון נוסף, שיבטיח לה כמעט סופית את מקומה בליגה. מהעבר יחיד אלה ששוקי הפועל שילחמו להשיג בנצחון כדי לשפר את מצבם בתחתית. בסיבוב ה־ראשון ניצחה קבוצת הפועל ב־תוצאה 89:96.

מאבק התחתית מעניין יהיה גם באולם בקיראון, שם תארח קבוצת אליצור קרית־אונו את קבוצת מכבי חיפה. המארחים הפסידו ב־סיבוב הראשון בהפרש קטן של שלוש נקודות (114:111). אחרי מאבק צמוד. לקרית־אונו תהיה זו אחת ההזדמנויות האחרונות, אם לא האחרונה, לזכות כדי לב־רוח מהתחתית. הפסד יקרב את הקבוצה כמעט בוודאות לליגה ה־ארצית.

מהעבר השני תהיה זו קבוצה חיפאית הנמצאת במורשל גבוה, אחרי שזכתה במחזור האחרון ב־נצחון מפתיע על הפועל ת"א.

הקבוצה החיפאית השניה, של הפועל, תארח באולם ברוממה את קבוצת בית"ר ת"א. בסיבוב ה־ראשון ניצחה בית"ר על חודת של נקודה (80:79). גם הערב צפוי מאבק צמוד, כאשר החיפאים יבקשו לגמול, כדי לברוח מה־מקום האחרון בליגה, בו הם מת־זיקים ושרב המחזור.

המשחק בין הפועל ת"א ומכבי גליל־עליון בזוה בגלל שהח־זה של קבוצת הפועל ת"א בי־הולנד. המשחק יתקיים בשבת ה־11 בינואר.

קבוצת אליצור נתניה תהיה חו־פשית במחזור זה.

משחקי הפועל ביום העצמאות ה־39

רק ב־5 עמי ספורט: אתלטיקה, שחיה, התעמלות, כדורסל – טניס יתמכו על חשבון הוועדה המארגנת ספורטאים בעלי שם מ־חו"ל. בשאר ענפי הספורט יבוי־או הספורטאים מחו"ל על חשבונם וישאו בהוצאות שהותם ביש־ראל.

ו בימי המשחקים יערכו במקביל עוד שני אירועים גדולים: האחד – אליפויות ארגון ספורט ה־פועלים קסי"ס בכדורסל, כדוריד התעמלות והשני – ספורטיאדה בין־לאומית לקבוצות ממקומות עבודה בגולת.

מזכירות מרכז הפועל בישיבתה אתמול, החלה לדון בקווי היסוד לארגון משחקי הפועל ה־13.

בהציגו את קווי היסוד אמר מזכ"ל הפועל, יצחק אופק, שיום פתיחת המשחקים נקבע ל־4 ב־מאי 1987 שהוא יום העצמאות ה־39 למדינת ישראל. טקס הנעי־לה יתקיים ב־11 במאי 1987 בי־רושלים.

בניגוד לכינוסים הקודמים, יה־יה טקס הנעילה אירוע סגנוני בהשתתפות הספורטאים וללא מ־כירת כרטיסים.

אתלטי ארה"ב לפני ברה"מ

מאת פ. שבא

יומון הספורט הצרפתי „ה־פוֹן, ל'אקיפ, מדרג את ארה"ב כנבחרת האתלטיקה הטובה ביותר בעולם בשנת 1985.

ארה"ב דורגה בפעם ה־11 ברצי־פות כטובה ביותר בעולם בין ה־גברים ב־24 המקצועות, בעוד ש־ברית המועצות דורגה ראשונה בין הנשים, לפני מזרח גרמניה ו־ארה"ב.

אשתקד דורגה ברית המועצות ראשונה בסיכום שני ה„מינים", אולם השנה הצליחה ארה"ב לע־לות לראש הפיסגה, כשצברה – 1,948.5 נקודות (1,406.5 בין ה־גברים), לפני ברה"מ – 1,846.5 (829.5 בין הגברים), מזרח גרמניה 1,093.5 (388), בריטניה 575 (367), פולין – 371.5, רומניה – 343.5, צ'כיה – 311, קובה – 279.5 ו־קנדה – 228.5 נקודות.

ארה"ב הציגה שיא עולמי אחד ע"י קופץ המשולשת, ווילי בנקס, שקפץ 17.97 מטר בגובה הים, ל־עומת שני שיאי עולם שקבעו ה־סובייטים, איגור פאקלין בגובה (2.41 מ') וסרגיי בובקה במוט (6 מטר בדיוק). המרוקאני סעיד אווי־טה: ב־1500 מ' (3:29.45 דקות) וב־5000 מ' (13:00.40) והבריטי סטיב קראם במייל (3:46.31) וב־2000 מ' (4:51.39).

שיא עולמי נוסף קבע השנה גם המזרח גרמני אולף טימרמן, כש־הדף כדור־ברזל למרחק 22.62 מ'.

הפועל ת"א ניצח בהולנד

קבוצת הכדורסל הפועל תל־אביב ניצחה בטורניר בהולנד את לאפייס 73:80 (38:38) והוליכה ב־בית ב' עם 4 הנקודות המלאות. קודם לכן ניצחה הפועל את ה־קבוצה־מאסטרדם 66:86 (45:37).

בבית זה ניצחה לאפייס את גנט מבלגיה 79:80 וגנט גברה על אמסטרדם 79:100.

בבית א' ניצחה לאפייס את גנט מבלגיה 79:80 וגנט גברה על אמסטרדם 79:100.

בבית א' צועדת דן הלדר מהו־לנד בראש, לאחר שגברה על הא־שינגטון 75:91.

מכבי ת"א – המוזמנת הבכירה לטורניר קריסטל־פאלאס

מאת יעקב פתאל

קבוצת הכדורסל של מכבי ת"א עומדת לצאת מחר ללונ־דון כדי להשתתף בפעם השמי־נית בטורניר המסורתי המאורגן על־ידי המועדון האנגלי קריסטל־פאלאס.

מכבי ת"א הופיעה בכל הפעמים בגמר המסורת רק פעמיים. זהו זו הפעם הראשונה, אחרי שנים רבות, שהטורניר לא יערך בחסות הסוכן הלונדוני של חברת „פי־ליפס" ההולנדית. את הסיכון ה־כספי נטל על עצמו ידידו לאמס, האיש החזק של מועדון קריס־טל־פאלאס.

למרות הקיצוצים בתקציב, בש־אר הטורנמן הבכיר התגייב מוע־דון מכבי ת"א, לצידם של בגינגי אירופה. ארה"ב ודרום־אמריקה. בסך־הכל ישתתפו בטורניר שמונה קבוצות זרות, יחד עם ארבע נב־חרות הבכירות של אנגליה.

הקבוצות שובצו לארבע בתים בני שלוש קבוצות כל אחד. מכבי ת"א שובצה לבית א' יחד עם האלופה האוסטרית לאוסיס. אנד־גיר הכן מבנצ'סטר־ציינגנס, המחז־יקת עתה רביעית בליגה.

הבכורה של מכבי ת"א בטורניר תהיה ביום רביעי, 1 בינואר, ב־9.30 בערב נגד האלופה האוס־טרית. למחרת תשחק מכבי ת"א נגד הקבוצה האנגלית. אם לא יעלו המחנות, אמורה מכבי ת"א לפגוש בחצי־הגמר את המנצחת בבית ד'. מפייר אריגבורו (אלופת סקוטלנד) ומנצ'סטר־יונייטד. ה־גמר נקבע לשבת 4 בינואר, ב־3.59 (שעון ישראל) ומולכו יועבר בשידור טלוויזיה ישיר במכונית הספורט הפופולרית „גראנד־סטאנד" של הבי.בי.סי.

אטרקציה נוספת בטורניר, מל־בד מכבי, תהיה האלופה הדרום־אמריקאית, „מונטה־לבאנו" מסאו־פאולו, בראזיל, שנוצחה על־ידי ברצלונה בהפרש שתי נקודות כל־בד בטורניר הגביע הבין־יבשתי האחרון.

כדאי לשים לב גם לנבחרת הא־מריקאית „מרסון אויל" משיקאגו, המחליפה הפעם את אתלטס איך־אקשן, ומשובצת בבית ג' עם סאנאיר אוסטנד מבלגיה וקריסטל פאלאס.

בסך הכל צפוי טורניר מעניין, שיאפשר למכבי ת"א להתכונן ל־קראת הירושם של משחקי בית הגמר בגביע אירופה. כמו כן תהיה זו הזדמנות למאמן צבי שרף לבחון את כשירו של לי ג'ונסון, שהחל להתאמן רק לאח־רונה.

מכבי ת"א תחדש את משחקיה בגביע אירופה ב־9 בינואר, כאשר תתמודד בלימוד נגד אלופת צר־

הזדמנות להדק הקשרים

עשרים וחמש שנים לא שיגרה ליגה ההונגרית נבחרות לאומיות וגם לא קבוצות ספורט. מאז נותקו הקשרים הדיפלומאטיים בין שתי המדינות בעקבות שעוֹרי הזנבריות בגב מנכל ספורטאים ישראלים נאסרה יציאת ההונגרים לישראל.

בשבוע שעבר נפתח צוהר ראשון עם הגעתה דו־משמעותית של ראש משלחת הכדורגל ההונגריה, שבאת להשתתף בטורניר הנוער. אנדריאס סלי אמר: „הגיע זמנן להדק את קשרי הספורט בין הונגריה לישראל. אמנם היו כבר מיפגשים בין נבחרות של שתי המדינות, אך הם התקיימו במקומות ניטראליים כמו שווייץ. עכשיו נתמודד אתכם בישראל ו־אנו שמחים לבקר כאן".

יזאת לא היתה פליטת פה. ה־איש הוא חבר הנהלת ההתאחדות לכדורגל ההונגרית ויו"ר איגוד השופטים. הסימנים הראשונים ל־התרככות מצד בודאפשט היתה בשטח התיירות, כאשר הונגריה מאפשרת כיום לקבוצות תיירים מ־ישראל לטייל בה.

מעניינים היו גם דבריו של מאמן הנוער ההונגרי, ג'ישלו ביציקאי, שוער העבר של הונגריה וקבוצת הספורט „הונבד" ו־מ.ט.ק. אשר אמר, כי הטורניר ישמש לחונגרים הצעירים הכנה למוקדמות אליפות אירופה לנוער.

כלומר: ההונגרים משלבים ב־ביקשו הזה אינטרס ספורטיבי ה־חשוב להם. לא בכל יום נקרית להם הזדמנות לתפוס בנסיעה א־זאת אל מחוץ לגבולות ארצם מס־פר כה גדול של נבחרות נוער בשלב של אימונים ונבחרת נס־יון לקראת מפעל אירופי גדול.

יחד עם זאת אסור גם לשכוח מספר אכזבות שהיו לנו מדי־נה שכנה רומניה, שאמנם בבר מוכן חידשה את יחסיה עם יש־ראל, אך לא פעם בישלה מרבע ושחררה את בואן לארץ של משל־חות ספורט, למרות שנרשמה ו־התחייבה לבוא להופעות בארץ. מכאן שעוד צפויות לנו עליות ירידות בקשרי הספורט המתחד־שים עם ההונגריה אבל כדאי בהח לבחון את ההזדמנות של ראש ה־משלחת ההונגרית בדבר חידוש הקשרים אם על־ידי המינוי ספור־טאים ישראלים לבודאפשט בכל ענף שהוא ואם על־ידי הזמנתם לארץ, לאו דווקא למפעל בין־לאומי.

בראשית השנה הבאה (1986) תוזמן מזכ"ל הפועל, יצחק אופק, שהוא גם יו"ר הוועד האולימפי הישראלי, כאורח הוועד האולימפי וההתאחדות לספורט בהונגריה. ביקור דומה היה לאופק לא מכבר במוסקבה. שנה, כאשר הסנונית הראשונה של ההונגריה הגיעה ל־כאן ומשובצת – עשוי ביקורו של יצחק אופק בבודפשט ליצור תשתית של ביקורים הדדיים של ספורטאים בכל הענפים. אבונגו יכולים הלבציע מזג אויר מב־לה ומתקנים טובים והם ספורטאים מן השורה הראשונה באירופה.

ארוך לזה

הלוח הכללי · ידיעות אחרונות · הלוח הנפוץ ביותר · דבר ראשון בבוקר

וילות ובתים

● מוריות במלפון; בויות, ימראכפוס הדיינרים; 03־221550, 03־227117, 03־221896 רצוף.

● פרס שיפוני ב„לוחות־עוף" למשפיעות במלפון במרכזים אשונה. 03־292779

● בנבעת סביון קוטגים יוקרתיים ב„גון הגולן מחיר קוטג' 213,426,500 שקל + מ.ע.מ. „אפריקה ישראל להשקעות" 03־650281

● בחולון בית ערמ' 4 חדר + מחסן + לוויין 03־446030

קבלנים מציעים

● בצמרת אביב ברמת־אביב 4½, 5½ חדרים ש.ב.מ. „אפריקה ישראל להשקעות" 03־650281, 03־849868

דירות למכירה

● בהזדמנות 3½ גמרמה ב־הרצליה רמת־גן ק"ג 767939 מיידי.

● 3 חדרים ביפו שכטר־ישראל מצב מצויין 811905, 7510438.

● שים לב! לפרסום „אוף ב„רוזאוף" יש טלפון חדש החל מ־3.1.86 885־885 (רב־קוי). כל המספרים שברשותכם בטלים.

● מודיעה לשתו 03־629778 03־621868 התשלום גם בכרטיסי אשראי.

הצעות עבודה

● לחברה ציבורית דרוש אחראי על כל משק הפעולות וצע־קות כללי. דרישות: השכלה מ־בגרות ומעלה, נסיון במבחנה בשקל העשקתי. הודעת מתמוח־תקוה למיטה. פנה למריר 4922 עד 10.1.86.

● דרושה מבנות לארצות ב־עניין ג'לחום, בשלושה לטל ש־רבה ממנה מלבנה.

● דרושות מבלכות ונאות עם משרד מ־2 שתו. תיכון 7.30–16.00.

מכוניות

● רנו 5 1981, שוק, קודלית במצב מצוין 809085.

שידוכים

● זוגות רבים מכל רחבי הארץ נישאו בעזרת „עדות־קשר"

לישכת הרבנות שבלים

המועצה הדתית חדרה

רהיטים · **שרותים** · **פוליש ונקיון** · **משלוחי מטען בינלאומיים** · **פרסום** · **הברויות** · **אסטרולוגיה** · **רפוי והרזיה** · **אופנועים וקטנועים** · **מציעים למכירה** · **רוצים לקנות**

לתיאטרון דרוש/ה
אחראי/ת
על הפקה, הפצה ומכירות
שעות עבודה בלתי שגרתיות.
מגורים באזור תל־אביב והרחבה.
טלפונים: 03־834709, 03־828729

מינהל מקרקעי ישראל · משרד המשפטים

העברת זכויות חכירה בדירות מהוונות הרשומות בלשכת רישום המקרקעין

מינהל מקרקעי ישראל ומשרד המשפטים מודיעים:

כי החל מיום 1.1.86 ניתן יהיה להעביר זכויות חכירה בדירות מהוונות הבנויות על קרקעות בבעלות מדינת ישראל או רשות הפיתוח והרשומות בפנקסי הבתים המשותפים שבלשכות רישום המקרקעין, ללא צורך לקבל את הסכמת מינהל מקרקעי ישראל להעברה זו.

הקלה זו לא חלה על העברה לתושבים זרים ואינה חלה על קרקעות בבעלות הקרן הקיימת לישראל.

מעבירי זכויות החכירה כבתים משותפים יוכלו לפנות ישירות ללשכת רישום המקרקעין ולהציג בפני רשם ה־מקרקעין את הסכם החכירה המהוון, אשר ישמש כאסמכתא לביצוע ההעברה.

פרטים נוספים ניתן לקבל בלשכות רישום המקרקעין וב־משרדי מינהל מקרקעי ישראל.

כוכבים ולילות

עלי כינור ושרביט מנצח

ילדים מציגים לעתים קרובות שאלות קולעות. ארטור גלברון היה מיודד עם משפחה ירושלמית. כאשר ביקר שם פעם בשבת, שאלה הבת, ילדה בת שש, את אמה: „מי האיש הזה?" „מלחין" ענתה האם. "והוא עוד חי", שאלה הילדה. שאלתה היתה ספונטנית, ועשתה רושם רב על האורח: נכון, כך זה כיום, אמן מת נחשב יותר מאשר אמן חי, לא כך היו פני הדברים לפני מאה שנה – כך חשב אז ארטור גלברון, לפי עדותו.

ארטור גלברון נולד ב־13 ביולי 1913 בוארשה, סיים שם בהצטיינות את הקונסרבטוריה ככנר וכמנצח; המשיך את לימודיו ברומא באקדמיה די סנטה צ'צ'יליה אצל ברנרדינו מולינארי ואלפרדו קולה; זכה בפרסים על נגינה בכינור ונגינת מוסיקה קאמרית בתחרות בין־לאומית בז'נבה. בכל זאת העדיף את הניצוח על הנגינה בכינור. הלחנה למד בעצמו. בעת מלחמת העולם השניה שהה בשווייץ, והפעילות האמנותית היחידה שאופשרה לו היתה כנורתן (נגן בוויולה) בתזמורת טונהלה בציריך. תפקידו לא סיפק אותו, אבל עורר בו את היצר לחבר מוסיקה. עבודותיו הראשונות הושפעו מדביסי ובעיקר מראוול, שבסימנו עומדות רביעייה־קשת וסונאטינה לפסנתר. במיוחד ריתקה אותו שירתם של משוררים – גרמנים, צרפתים, ספרדים וסינים. בהשראת פיוטים מאת רילקה חיבר את תבליל־התזמורת הראשון שלו, שבו מורגשת השפעה ממאהלר: „שירי הבנות" למצוסופרן ותזמורת. תרגום צרפתי של מרובעים סיניים אייר בנגינות ביניים שהרכיב לאחר מכן ליצירה עצמאית בשם „עשרה שרטוטים לחליל ולנבל" שהופיעו גם על תקליט מסחרי. עם מחזור של עשרה שירים לחרוזים מאת המשורר הצרפתי פול אליאר נתתמה תקופת יצירתו האירופית של גלברון. שינויי סגנון בין יצירה ליצירה מעידים על שאיפותיו של המלחין למצוא דרך הבעה מוסיקלית משלו, ואותה מצא תחת הרושם הרב שעשתה עליו מולדתו החדשה, ישראל.

הוא עלה ארצה בשנת 1949. תחילה הצטמצמה פעילותו לניצוח ולהוראה בלבד. נסיונו הראשון לתרגם לשפת הצלילים את התרשמותו העצומה מן השפה העברית היה הלחנת מזמור תהלים קי"ז, „הללו את ה' כל גויים", הכולל בסך הכל שני משפטים. בהשפעת פיוט של המשוררת פניה ברנשטיין מקיבוץ גבת, חיבר גלברון בלט שהוצג תחילה בעין־גב, ואחר כך בקיבוצים אחרים והגיע גם לעיר סאנקט גאלן בשווייץ. בית הוצאה איטלקי גדול (סוביני צרבוני) הוציא את הבלט לאור תחת השם „חרוה" (שם נערה בעלילה), ובעקבות זה תורגמו הערזים לגרמנית, והבלט הוצג גם בווינה.

במלאת עשר שנים למרד גטו וארשה הוזמן אצל גלברון „שיר קינה" שהושמע בקיבוץ לוחמי הגיטאות. שם שיבחו את היצירה: מודגש במוסיקה הכאב היהודי בניסוח האוניברסלי, אמרו. אחרים טענו שהיא נוצרית ואפילו „קתולית". „אולי יש בזה מן הנכון" טען גלברון; „הטקסט של 'השיר על היהודי האחרון' עורר בי את התחושה שהייתי חייב לקטול את עצמי, אם כל היהודים מתו. אבל הזמינו ממני המוסיקה, ובמתכוון חיברתי אותה בצורות־מצלול עתיקות, עם אריות ומלודיות לפי דוגמת באך."

אותו „קתולי" שהזכיר גלברון, הוא למעשה אחד המקורות שבהם מרבים להיעזר המלחינים שלנו כדי ליצור מוסיקה ישראלית – מקור אחר מרבים: הזימרה הגרגוריאנית, שהיא למעשה פירוש מכוון של הליטורגיה העברית העתיקה. כאשר סיים גלברון את הפרק הראשון של סימפוניה, גילה שהגיע במקרה לשורת שנים־עשר צלילים. תוצאה מקרית זו הביאה אותו לבנות בשיטה זאת את הסימפוניה הראשונה.

גלברון אהב ללמוד שפות משירה, וגם עברית למד בדרך זו. בעיקר פיוטים קצרים שאפשר ללמוד בנקל בעל־פה, עזרו לו, לדבריו, למצוא את הדרך אל המלודיקה של השפה. הוא קרא שירים מאת ביאליק ו־17 שנים לאחר־מכן, בהזמנה מטעם „קול ישראל" חיבר מוסיקה מאיירת בעלת הבעה מרוכזת, ל„מגילת האש".

לפי מחזור הפיוטים „משירי הנחל" של לאה גולדברג חיבר גלברון מחזור שירים לקול ולתזמורת באותו שם. אותו מחזור הלחינו גם מלחינים אחרים.

רשימת יצירותיו של גלברון ארוכה. הוא ניצח על תזמורות בישראל ובארצות אחרות, וקיבל פרסים רבים על יצירותיו. ראוי לציין שהוא נמנה עם מייסדי תזמורת גדנ"ע.

אדם נעים וחביב, אמן רציני ומעמיק, מורה מצויין ואהוב היה ארטור גלברון ז"ל. הוא שימש כפרופסור לקומפוזיציה באקדמיה למוסיקה בתל־אביב, הלחין, ניצח ויצר – גם בעת מחלתו הקשה והממושכת. הוא נפטר בשנת ה־73 לחייו, לפי מושגי זמננו, בטרם עת.

קולנוע

אגדת ליל חורף

מאת יגאל משיח

„גורל", קולנוע לב

איכר חוטב עצים בשלג ונקישות הגרזן בעץ קורעות את דממתו הריקה של ההר. האיכר מכין עצים לשכנתו ובעלה החולה אבל תחת המעשה הטוב נחבא סיפור מרושע עמוס בחומריהן המיתולוגיים של אגדות: אהבה עזה ממוות, בגידה שפלה, קינאה ונקמה. האיכר מועד אחר המורד בשבילי ההר; השלג יורד והאיכר, כמו משורר של בלדות, מתחיל לספר את סיפורו, את כל מה שהביא אותו להיות משרתם מרצון של שני ארונים, של אויבו בנפש ושל אהבת נעוריו שהתחתנה עימו.

„גורל" הוא עיבוד לספור של ניקולאי בייטוב. הסיפור הקולנועי כדרך אגדות שכוח במכוון; שידרה נוהה למיתוס. סבא רודני מחליט יום אחד להשיא את

נכדו בן הארבע עשרה ומוצא לו כלה. על טקס נישואיו שומע הנער רק לאחר שלקח אותו סבא אל החייט לתפור לו חליפת נישואין ואת הכלה הוא רואה לראשונה רק לאחר שנסגרת מאחוריה דלת חדר המיטות. זה הנהג. הכלה צועדת אל בחיר ליבה, מכוסה בשבים ראש נורא של עולים לגרדום ועד שלא הסיט החתן את הכיסוי הוא אינו יודע במה זיכה אותו גורלו. „אני רוצה דם", פוקד עליו הסבא לפני שנסגרת דלת חדר ההתייחדות. „אם אתה לא מסוגל הקז דם בציפורניים". הצעיר ביישן, כלתו הילדה מבוהלת מאוד ובחוץ מחכות המשפחות לסדין אדום. באין מנוס מטפטפת הכלה כמה טיפות דם מהאף. הסדין מוצג בסל לראווה, עובר מיד ליד כעדות והנוכחים מכסים את טיפות הדם במטבעות כסף כאות לשביעות רצון. זו ההתחלה: השידוך שהתחיל בחרדה הופך מהר

להיסטוריה. הילדים מאוהבים אמנם אבל הכלה נשארת בתולה ויום אחד מגיעים אחיה מההר לגאול את כבוד המשפחה. הכלה נחטפת הפעם נמכרת בזול; קצב הכפר המטומטם זוכה בה בעבור שתי עיזים. בלילות מתגנב הנער, בעלה הראשון, אל חצר השכן ומתבונן מבעד לחרכי התריס כאשתו הנערה תחת בעלה הקצב. כך עוברות השנים: הכאב גדל ועימו תופחים גם חלומות נקמה מתוקים.

„גורל" הוא סיפור בגוף ראשון. חומריו ומנהגיו לקוחים מהווי שבטי ההר של חבל הרודופ. המספר שוטח את חייו הכרונולוגיים בנאראציה, בקול מרוחק של משקיף מגבוה שכבר למד את מוסר ההשכל. הדיאלוג מינימלי, ההליך התמונתי מתפתח מכוחה של הנאראציה, וגישה סיפורית זו על כל מגבלותיה תורמת לתחושת הפולקלור. „גורל" הוא סיפור ליל חורף ליד המדורה, מיתוס בעל פה שנמצאו לו תמונות מתאימות: נופי

אדמה ושמיים, יצרים ודמויות צבעוניות. המראות מונומנטליים אבל ההגזמה מתאימה לרוחב המשל ולפאתוס. לאחר הכל זהו סיפור־עם על כאביה של אהבה אובססיבית.

הבימאי ניקולה קורהבוב מעמיד קומפוזיציות עמוקות חובקות הרים, מפגיש בלי הפסק את יסודות היקום, האדמה; השמיים והמים אבל תמימות שקופה זו תורמת דווקא לחינו המחוספס של הסרט הנסיון בכל מחיר לעצב מיתוס משעשע לעתים אבל אינו מפריע.

אהבתי את הסרט על אף פגמיו ואולי סייע לכך קהל־הזימות. לרגע חשבתי שאני במשחק כדורגל של מכבי יפו בימים הטובים. כמה גבירות משולהבות סביבי לא הפסיקו לחזור על הדיאלוג כאילו נועד הסרט רק לחזק את העובדה שהבולגרית לא עברה מן העולם. את דודותי לבנת, קליטה, בוקה ורוזה לא פגשתי בקהל.

יוצאים לאור

עולם לא־תבוני

מאת מירי פז

אלבר קאמי: „הזר", „שיבה לטיפזה". תרגמה מצרפתית והוסיפה אחרית דבר: אילנה המרמן. „עם עובד", ספריה לעם. 129 עמ'.

„הזר", שהתפרסם ב־1942, קבע את מקומו של אלבר קאמי כאחד מגדולי הסופרים בעולם. הסמיולוג רולן בארת הגדירו כ„אחת מאותן יצירות מושלמות וחשובות הבאות לעולם בנקודות מפנה מסוימות של ההסטוריה".

הצלחתו של „הזר" מתפרשת במידה רבה על רקע נקודת מפנה הסטורית זו. אין תימה שבעיצומה של מלחמת העולם השנייה בשורת העולם השרירותי חסר־המשמעות, שקאמי חיזק והרחיב במסתו „המיתוס של סיזיפוס" שהופיעה כמעט מייד אחרי „הזר" – שתי היצירות זכו לפרשנות בזק ולשיר תהילה מעטו של ז'אן־פול סארטר – דיברה אל לבם של רבים. היא הלמה את תהליך ההתפכחות של דור שלם שחדל להאמין בתבונה הצרופה והיתה נדבך נוסף בפילוסופיה האכזיסטנציאליסטית שיצרני קלישאות הוציאו לה שם רע בקישקושים ותכופים השגורים („אבסורד", „ניכור", „חוסר משמעות" וכו').

הקסם הראשוני שבקריאת „הזר" מתפוגג במקצת בקריאה חוזרת, אף שמבחינה ספרותית יש בו עוצמה הנובעת בעיקר מן הניגוד שבין תכניו לאסתטיקה שלו. אמנם העולם, על־פי „הזר", שרירותי ולתופעותיו אין פשר, אך ברומאן כולו אין אף לא משפט מיותר אחד, תבניתו שלמה ומדוייקת, כאילו רצה קאמי ללמדנו הלכות כתיבת רומאן.

לתרגום העברי החדש נוסף תרגום ראשון של המסה היפה של קאמי „השיבה לטיפזה", שהוא סיפור שיבתו של קאמי לעיר נעוריו. רצוף בהגיגים על עולם שורב מנקודת ראותו היהודית מאוד של קאמי, בעל „הזכרון הכפול", הנטוע ברומנית באודה ובתומה של אלג'יר הגם ב„גדרות התיל, כלומר הרודנויות, המלחמה, המשטרות, ימי המרי". תרגומה של אילנה המרמן הוא מלאכת מחשבת.

ינקל אדלר, קטלוג בעריכת נחמה גורלניק. מוזיאון תל־אביב, מסדה. 192 עמ'.

הקטלוג המהודר שראה אור עם פתיחת תערוכתו של האמן היהודי־פולני ינקל אדלר במוזיאון תל־אביב, ישמש אולי אות לבאים אחריו, אך אינו פוטר מן השאלה על שום מה זכה דווקא אמן זה שחשיבותו ודאי אינה עולה על זו של אמנים רבים אחרים שהוצגו במוזיאון תל־אביב ולא זכתה תצוגת עבודותיהם לקטלוג משובח ומקיף כזה.

אדלר, ששמר בחייו על לאומיותו הפולנית אף שמצא מולדת שניה בגרמניה, שבה היתה יצירתו בשיאה בשנים 1926־1929 והוא נאלץ לעזוב בשל „גזעו הנחות", משתייך, בעיני חוגי אמנות יהודיים בעיקר על „אסכולת פאריס". יצירתו השפעה בחלקה מן המסורת היהודית ובחלקה מגורמי האמנות האוניברסליים, וזו מאזכרת את עבודותיהם של קנדינסקי ולאזאר סגל. בספר מכונסים מאמרים ורשימות של אדלר עצמו („זכרונות על פול קליי"), אלה לסקר־שילר, איציק מאנגר, אנה קלאפהק, נחמה גורלניק, אולדיק קרמפל, מרק שוורץ ואחרים.

הבעש"ט, גלבר, שטיינר ברשימת „שוקן", 1986

כמקובל בשעת [illegible] הרודנות, אין רוב ההוצאות מסתפקות בפירסום תחזיותיהן לשנה הבאה. [illegible] מבוגרים – הספריה לעם של „עם עובד" [illegible] את רשימת 1986 שלה [illegible] של „כתר", „הקיבוץ המאוחד", „ספרית פועלים" – העושות זאת בקטלוגים [illegible], נסוגים. מנהלי רוב ההוצאות [illegible], חנה בירדמן, מנהלת הוצאת „שוקן", [illegible] בידינו את הרשימה המלאה. הרשימה [illegible] מעוררת ציפיות.

בימים אלה [illegible] אור ספרו של שבתי טבת „בן גוריון [illegible] ארץ־ישראל" (שכבר ראה אור באנגלית). [illegible] חדש על בן־גוריון לא דווקא [illegible] והכלל־מתפשר, אלא פרגמטיסט [illegible] שביקש לשלב חזון [illegible] לשלום כאידאה [illegible] ממשיכים בנדיה [illegible].

★

לציבור [illegible] ורשימת הקוראים ובעלי חנויות הספרים [illegible] „שוקן" עם „עלייתו ונפילתו של הרייך השלישי", [illegible] הספרים. בתחילת 1986 [illegible].

★

ושוב, חוזרים אל הפלמ"ח: אחרי נתיבה בן־יהודה ואניטה שפירא עושה זאת ההסטוריון יואב גלבר מן האוניברסיטה העברית בספרו „למה פירקו את הפלמ"ח". הספר, מבטיחים לנו, יהיה תגובה לספרה של אניטה שפירא „מפיטורי הרמ"א עד פירוק הפלמ"ח".

עוד מספרות המקור של „שוקן" – מבחר סיפורי הבעש"ט „שליקט והלביש בלבוש ובקנגנור", כדברי אמונה ירון, אביה ש"י עגנון, וספר נוסף במעין טרילוגיה של לנה קיכלר שהחלה ב„מאה ילדים שלי". והספר החדש ייקרא „בית אמי".

★

בסידרת התרגומים ב„שוקן" יראו אור השנה תרגומי השירה המטאפיסית האנגלית (ג'ון דאן, ג'ורג' הרברט ועוד). תהיה זו מהדורה דו־לשונית בתרגומו ובעריכתו של פרופ' שמעון זנדבנק.

למהדורה דו־לשונית יזכו גם שיריו של יהודה עמיחי. המבחר יכלול הפעם שירי ירושלים.

בסידרת תרגומי הדראמה היוונית יראה השנה אור „אלקסטיס" בתרגומו של אהרון שבתאי. בין ספרי העיון המתורגמים אנו מוכים לספרו של הבלשן־פילוסוף היהודי־אנגלי ג'ורג' שטיינר על היידגר, פילוסוף גרמני שמצא עורצים לצרפת, בניגוד לכתביהם של ז'אן־פול סארטר ואלבר קאמי.

אחרי בכורה

כמו התקליט

מאת אמיר רותם

„חנן יובל – דור". חנן יובל: שירה וגיטרה; יאיר שרגאי: קלידים, קולות רקע, ניהול מוסיקלי. מועדון „צוותא" ת"א 28.12.

„דור" הוא שמו של התקליט הטוב ביותר שהוציא חנן יובל עד היום. המופע הזה הוא המבצר הבמאי המתבקש שלו.

עשרת השירים של התקליט מתגבשים למסר אחד ובו מבט מפוכח על מציאות ישראלית לעומת חלום הנעורים הציוני. מילות התקליט שנכתבו כולן על־ידי אהוד מנור מועברות היטב בלחניו של יובל וגם הדיקציה, ברוך השם, בסדר. על כן עולה השאלה הראשונה, בשביל מה אנחנו צריכים את דברי ההסבר שבין השירים שבמופע? יש לי הרגשה שהגירסה שקיבלנו במוצ"ש האחרונה היתה מקוצרת, אך גם כך, תמיד הזכבתי מהצורך הלא־חדש הזה ב„דברי קישור". בוב דילן, נניח, יוצא במופע חדש. מי יכתוב לו את דברי הקישור? לא רוני סומק, לא אהוד מנור ואפילו לא קורט וונגוט. דילן יודע שהקהל שבא להופעות בא לשמוע אותו מתמודד עם שירים לא עם טקסטים. יובל, אני חושש, לא שיכנע איש בספונטניות של דבריו, והעובדה שסדר המילים השתבש לעיתים עקב התרגשות של ערב בכורה רק הדגישה את העובדה שמדובר בסרח עודף.

יובל נשמע מצוין. הוא שר משוחרר מאוד ומשתדל מאוד ליצור קשר עם הקהל. חוצץ בינו לבין הקהל – הפליי־בק. מתוך ניסיון לא מובן להישמע ממש כמו בתקליט – שהתבסס על גיטרות אקוסטיות וקלידים אלקטרוניים – מובאים שירי המופע בליווי קטעים מוקלטים מראש, המגבילים את יכולת האילתור ונראים כאילו הם מקרקפים את יובל. לטעמי היתה בעיית איזון צליל במהלך הערב כולו, בו אגף שרגאי (סינטיסייזר, תופים אלקטרוניים והפליי־בק) היה חלש מדי בהשוואה לאגף יובל (שירה וגיטרה אקוסטית). העובדה שיחסים אלה נשמרו לאורך הערב כולו מורה על כך שמדובר בגישה מכוונת. יובל פוגש את קהלו פנים אל פנים, וזו צריכה להיות סיבה מספקת לכך שיישמע אחרת מאשר בתקליט. הקהל שמגיע יודע מיהו חנן יובל ומאמין שזהו הוא האיש ששר ומבצע את שירי התקליט. בהופעה חיה אפשר לצפות לאינטרפרטציה שונה, הרגשים חדשים.

מבחינת הרכבו של הערב, המבנה נכון. שילוב של שיריו החדשים של יובל עם „קלאסיקה" כמו „אתם זוכרים את השירים" ושירים שביצעו אחרים כמו „אני וסימון ומואיז הקטן" (שנשאר עדיין „של" יוסי בנאי) ו„הימים שעוד נכונו לנו", ששרו הדודאים. הקהל נהנה מאוד לזהות את השירים האלה כשיריו של יובל וזה נראה שמח מאוד לגלות זאת לקהל.

בסך הכל מדובר בערב מהנה מאוד שאם יקציע את עצמו מעט, מסוגל לזכות בצדק בהצלחה לא פחותה מזו של התקליט.

בולים

הציונות – תנועת חופש של העם היהודי

מאת אריה לינדנבאום

כבר כתבנו במדור זה על מיני סיסמאות ציוניות־יהודיות בבולי אוסטריה, המתפרסמות שם בדרך תדירשמית. באוסטריה מקובל שניתן לקנות כמות בולי־דואר מן הסדרות שבמניין בגיליונות־דפוס כאשר בשורות העליונות ובשורות התחתונות צמודים שולי נייר בצורת שובלים, כמו למשל, בבולי ישראל. הדואר האוסטרי מתיר בתנאים מסויימים הדפסת סיסמאות מבוקרות על־גבי שולי נייר אלו, וכך קרה שפעמים אחדות יזמו גופים יהודיים באוסטריה הדפסת סיסמאות ציוניות על שולי הבולים לאחר קנייתם באורח רשמי במשרד הדואר הראשי.

הפריט האחרון שהגיע אלינו מאוסטריה הוא מכתב ועליו שני בולים עם שובלים בנוסח שאפשר היה לצפות לו אך במדינת ישראל. למען האמת, אני חרד ששונאי ישראל יקנאו בפירסום הגלוי והאקטואלי של סיסמא הבאה להשיב לכל המקטרגים על הציונות בימים אלה. באנגלית ובגרמנית, זה לצד זה, בכל אחד משני הבולים כתוב בצורה בולטת ביותר – „ציונות – תנועת חופש של העם היהודי".

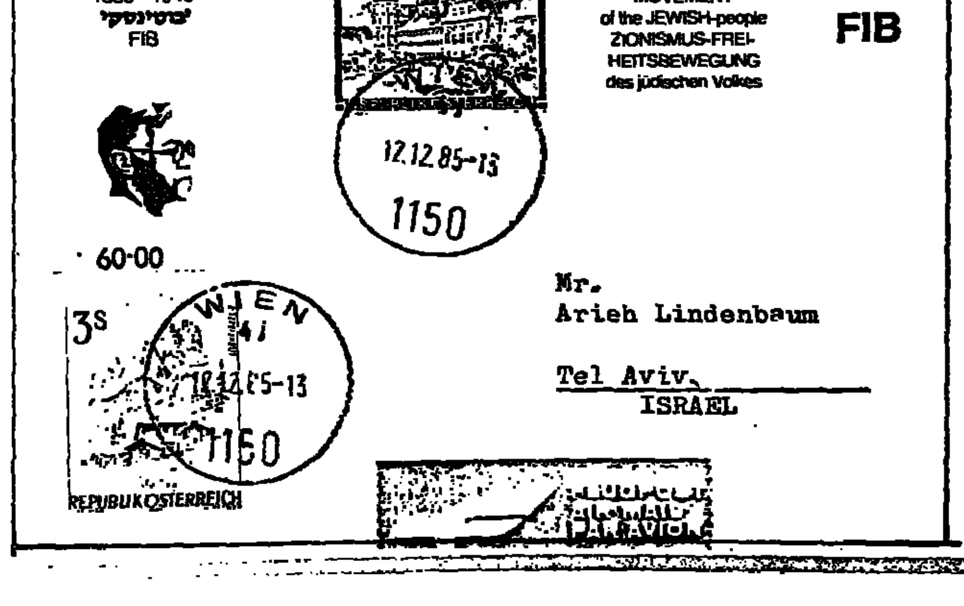

מכתבים עם בולים כאלה היוצאים בימים אלה באוסטריה כבר הגיעו גם לארה"ב, קנדה, דרום־אפריקה ובוודאי גם למדינות אחרות.

אני חרד, שכן קיים חוק באיגוד הדואר העולמי שאין להשתמש בבולי־דואר למטרות תעמולה פוליטית. במקרה דנן ניתן לפרש כך את הכתובת, וגם פירסומים קודמים בשובלי בולי אוסטריה, עם תמונת הרצל וז'בוטינסקי, עשויים להתפרש כסיסמאות פוליטיות ומישהו עשוי לשים קץ לנוהג זה.

התופעה עצמה היא יחידה במינה בימינו בעולם כולו. לפני שנים היה הדואר האיטלקי נכון להדפיס סיסמאות מסחריות על־גבי שובלי הבולים ואכן יש כמה דוגמאות כנ"ל, אך לא רבות.

השר מונטיפיורי בליוורנו

חרף הויכוח סביב אישיותו של השר מונטיפיורי בעיקבות

פירסומים חדשים, יזמה קהילת ליוורנו שבאיטליה הטבעת חותמת זיכרון מיוחדת לכבודו.

מונטיפיורי צויין בישראל בשטר כסף ובבול זיכרון, אך זו הפעם הראשונה שדואר איטליה מנציח שמו בחותמת מיוחדת. העילה – 100 שנה למותו של האיש שאגדות רבות כל כך נרקמו אודותיו. כך או אחרת, החותמת האיטלקית על־גבי גלויה נאה עם סמלי בית מונטיפיורי היא פריט פילטלי־דוקומנטרי מרשים ותוספת נכבדה לנושא „יודאיקה".

„בית לחם" בדרום אפריקה

בין הבולים שיופיעו בשנת 1986 ברפובליקה של דרום־אפריקה, במלאות 25 שנה לייסודה, נמצא בול בשם „בית לחם". הכוונה לסידרת ארבעה מבנים היסטוריים, כשאחד מהם הוא במקום בשם „בית לחם".

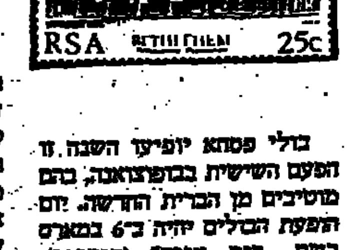

בולי פסחא יופיעו השנה. זו הפעם השישית בבופוטצואנה, בהם מוטיבים מן הברית החדשה. יום הופעת הבולים יהיה ב־6 במארס בשם „בית עניה" (ביתניה). הבולים מבוססים על הברית החדשה, מתי ויוחנן. בבול שלפנינו, „לקחה מרים בושם נרד זך ויקר, ליטרה אחת משקלו, משחה את רגלי ישוע וניגבה אותן בשערותיה והבית נתמלא ריח הבושם". אז אמר יהודה איש קריות (מימין) „מדוע לא נמכר הבושם בשלוש מאות דינרי וניתן לעניים"? הכתוב ממשיך שהוא אמר זאת לא מפאת דאגתו לעניים אלא מפני שהיה גנב. (היה אחראי על הקופה והיה נוטל ממה שנתנו בה).

טיסת אל־על טורונטו – תל־אביב

נשיא אגודת אספני ישראל בקנדה, ד"ר מיצ'ל לוין מטר. לפי עלון W.P.S., שלקראת פתיחת טיסות „אל־על" בקו טורונטו – תל־אביב, באפריל 1986, תוצא מעטפת טיסה מיוחדת. לא נמסר אם תהיה חותמת דואר מיוחדת של קנדה.

2000 חברים באגודה

על־פי הודעות שנמסרו בכנס אגודת אספני בולי ישראל בארה"ב, חברים באגודה יותר מאלפיים אספנים בארה"ב, כ־250 מחוץ לארה"ב וכ־500 שילמו דמי חבר לכל חייהם. כתב העת „ישראל פילטליסט" המופיע שם, מופץ, בין השאר לכ־500 ספריות.